Director
RAYMUNDO SILVA

Correio da Manhã

Endereço telegraphico — "CORREIOMANHA"
Impresso em papel de HOLMBERG BECH & Cª. — Stockolmo — Rio

Proprietario
EDMUNDO BITTENCOURT

Tels.: Director, 1558, C. — Red., 5603, C. — Administ., 37, C.
Impresso em papel de B. DIEDEN & C., Rio Janeiro e Malmoe.

ANNO XXII — N. 8.506
Gerente — V. A. DUARTE FELIX

RIO DE JANEIRO — SEGUNDA-FEIRA, 19 DE JUNHO DE 1922

REDACÇÃO
Largo da Carioca n. 13

O QUE FOI O GLORIOSO RAID LISBOA-RIO

O commandante Sacadura Cabral narra ao "Correio da Manhã" as peripecias de sua heroica viagem

As homenagens que estão sendo prestadas aos dois illustres navegadores do espaço continuam a ser enthusiasticas

Os tripulantes do "Fairey 17" entregarão hoje uma carta autographa do presidente da Republica Portugueza ao presidente da Republica Brasileira

NA INTIMIDADE DOS HEROES

Sacadura Cabral fala-nos sobre o "raid" Lisboa-Rio

Na opinião do bravo commandante do «Fairey 17», nós somos um paiz privilegiado para a navegação aerea maritima

O commandante do "Fairey 17" annunciára que receberia a imprensa entre 1 e 1 1|2 da tarde, no seu appartement do Palace Hotel. A'quella hora justa, subimos aos aposentos do bravo piloto, uns aposentos luxuosos, mobilados com severa elegancia, no segundo andar. O ajudante de ordens de Gago Coutinho, um official do "Republica", e o 1º tenente da nossa Armada Paulo de Souza Bandeira, posto á disposição dos aviadores, attenderam-nos com gentileza:

— Tivessemos paciencia. O sr. commandante conferenciava com o embaixador Duarte Leite. Assumpto urgente e de importancia. Não fôra isso, e já estaria á nossa disposição, conforme era de sua vontade. Esperassemos um pouco. Elle passára um dia tão cheio de occupações!

— Mas é que o sr. commandante ainda tem de ir ao Jockey...

— Tranquilize-se: o sr. commandante lá não irá mais, hoje. Tomaram-lhe todo o tempo...

— E o almirante Gago?

— O almirante Gago? Ahi vem elle!

Do camarim do ascensor, com effeito, uma sombra surgiu, encaminhando-se, vagarosa, entre outras sombras, para o nosso grupo, isolado num canto escuro do corredor. Era elle mesmo, o velho heroe da jornada gloriosa, cuja mocidade eterna se reaffirmou, maravilhosa e serena, no episodio tragico da noite perdida no mar.

Gago Coutinho é baixo, moreno, os poucos cabellos quasi brancos. Não fala muito. Não gosta mesmo de falar. Se lhe fazem uma pergunta, responde com doçura, mas tambem com brevidade. Nota-se que está exhausto da viagem, apezar da sua vida ter sido sempre assim cheia de longos cansaços e de crueis provações. Por muito ter soffrido, talvez, é que o seu sorriso é tão meigo e o seu olhar tão melancolico.

Approximamos-nos delle, abraçando-o commovidamente.

— O senhor é de jornal? Muito prazer. Mas quem lhe vae contar o que se passou commosco não sou eu: é o Sacadura.

O Sacadura só é que sabe falar. Eu... eu sou Gago.

E afastou-se, risonho, na direcção de uma porta, a porta do seu aposento.

Gorára a nossa entrevista.

"EU JA' ME CONSIDERO BRASILEIRO, E DESEJAVA AQUI FICAR."

Mais uns minutos de espera, e, finalmente, alguem nos veiu dizer que Sacadura já nos podia falar. Sacadura ao inverso de Coutinho, é eloquente — eloquente na palavra, eloquente no olhar, eloquente no jogo de physionomia. Tem quarenta annos, e nada se parece com as photographias que os jornaes e as revistas cariocas vêm publicando, logo do inicio do "raid".

Deu-nos a impressão de um homem de muita energia e muita força de vontade.

A' nossa primeira pergunta, não se conteve que não fizesse quasi um discurso de gratidão ao Brasil e aos brasileiros:

— As homenagens que temos aqui recebido são tão sinceras, tão espontaneas e tão enternecedoras, que eu só as posso attribuir ao vosso grande e profundo amor pela minha terra.

Que fizemos nós, realmente, para, assim, nos cobrirdes de glorias, confundindo-nos a modestia, obscura, mas confiante sempre na grandeza eterna da raça?

Nós fomos simplesmente os sonhadores de uma bella realidade, cujas delicias esplendidas anteviram. Aos que depois de nós rasgarem com mais felicidade o céo do Atlantico Sul, a esses, sim, caberá a mancheia de bençãos com que os brasileiros e tambem os portuguezes do Brasil, irmanados todos num jubilo que nos commove, perfumam o nosso triste jardim das amarguras.

E' bem certo que a adversidade não nos póde ou não nos soube vencer. A cada um de seus golpes — e muitos sabe Deus como nos feriram o coração! — era a nossa serenidade tão forte na sua fraqueza, que nós lhe resistimos. E nessa luta, meu amigo, fomos nós, os fracos, que vencemos... Pernambuco recebeu-nos num clangor de apotheose.

Na Bahia, a multidão acclamou com delirio os nossos nomes.

Em Porto Seguro e em Victoria braços amigos nos apertaram de encontro ao peito, e boccas generosas nos beijaram os rostos e as mãos. Mesmo em Fernando de Noronha, na ilha carcere, não faltou, sequer um momento, o consolo de sinceras amizades.

Por que tudo isso?

Que de extraordinario fizemos? Dizei! Partimos, cheios de fé, a uma linda aventura. Mas essa linda aventura, a má sorte não nós permittiu que a realizassemos como era do nosso desejo. Eu comprehendo, no entanto, por que sois assim tão gentis para comnosco.

Portugal e Brasil, agora, mais do que nunca, se sentem irmãos, não irmãos apenas pela uniformidade de lingua, da origem racial, das tradições historicas, do caracter, mas irmãos tambem pelo amor. Eu peço ao senhor que diga, pelo "Correio da Manhã", á gente fidalga desta terra, a nossa immorredoura gratidão.

Nós hontem vivemos, pode crer, as horas mais inolvidaveis de nossa vida.

Eu já me considero brasileiro. E desejava ficar aqui.

O raid e as possibilidades de uma linha aerea entre Portugal e o Brasil

As palavras de Sacadura tocaram-nos bem fundo a alma. Por isso, quando elle se calou, nós ficamos deante da sua calma figura de heroe e cavalleiro como os fieis deante do tabernaculo. Não sabiamos o que dizer a quem tão bellas coisas nos dissera.

E, depois, que lhe iriamos perguntar, se o seu feito glorioso já anda através do mundo, na bocca de todos os povos, no coração de todas as patrias? Mas a bondade do az triumphante livrou-nos desse voluptuoso embaraço.

Sacadura — cuja vibração é extraordinaria — referiu-nos um por um os episodios do seu raid maravilhoso, episodios que, aliás, já conheciamos pela leitura dos telegrammas, mas que em seus labios tinham o inexprimivel encanto de uma historia ouvida pela primeira vez.

— Ao senhor mais interessará, de certo, conhecer as minhas impressões sobre os resultados praticos da nossa tentativa de viagem aérea, tentativa que, felizmente, lutando embora contra toda especie de obstaculos, conseguimos effectivar com a "amaragem" de hontem á tarde.

Varias perguntas surgem, então, no nosso espirito:

— Quaes as possibilidades de uma linha de navegação aérea entre Portugal e o Brasil?

E' possivel o estabelecimento, já, dessa linha?

Quaes as difficuldades a vencer?

A' primeira responderei dizendo que já não entra no calculo das probabilidades o estabelecimento do trafego aéreo maritimo entre Lisboa e este formoso paiz.

A experiencia deu-nos a certeza de que para isso se fazer basta apenas uma somma regular de bôa vontade... e uma somma um pouquinho maior de dinheiro.

Com um optimo apparelho, capaz de resistir ás condições desfavoraveis que se lhe antepuzerem, o vôo feito por mim e Gago Coutinho, em quasi tres mezes, poderá perfeitamente ser feito por um collega em menos de uma semana.

Observe-se que não gastamos sessenta horas de vôo durante o tempo que levamos para chegar á Guanabara. Como já disse, em "interview", o meu illustre e bravo companheiro, o nosso avião fracassou. E fracassou porque não tinha a capacidade de resistencia necessaria para tão grande prova.

A' segunda pergunta responderei tambem affirmativamente.

E quanto á ultima, direi ao meu amigo que só ha duas etapas verdadeiramente difficeis — não quero dizer que as outras sejam faceis... — a cobrir em todo o longo percurso: a de Lisboa ás Canarias, devido á inconstancia dos ventos, e a de Cabo Verde a Fernando Noronha, devido á extensão do caminho a percorrer.

O trajecto Lisboa-Las Palmas reclama um golpe de vista e uma firmeza de direcção mais do que incommuns. O piloto cansa-se muito. Physicamente, pelo esforço que lhe exige a segurança do pulso. Cerebralmente, pela fadiga a que a attenção o obriga. Vou referir-lhe o seguinte: Saimos de Lisboa com vento norte, por exemplo. Vae tudo ás mil maravilhas. Pois bem. Rapidamente, bruscamente, sopra-nos vento sul! E navegar contra ventos contrarios, deixe que eu lhe diga, é uma brincadeira muito séria...

Já entre S. Thomé e Fernando Noronha, não acontece o mesmo. Ha um vento geral estabelecido. Podemos, em zonas assim, fixar a hora mathematica da nossa chegada. E não precismos carregar no apparelho combustivel de reserva, o que tambem já é uma enorme vantagem.

Foi essa vantagem mesmo — accrescentou, sorrindo, o commandante Sacadura — que nos levou á perda irreparavel do nosso querido "Lusitania".

— Explique-nos melhor.

— Explico-me. Tendo de navegar sob um céo cujo vento não nos seria inconstante, não calculámos que a "amaragem" nos rochedos nos fosse tão penosa. Levamos, por isso, no nosso reservatorio, a quantidade certa de gazolina. Forçados a "amarar", dessa maneira, não conseguimos impedir que a furia do oceano nos desmantelasse o avião, á cuja sorte unimos as nossas, desde a hora da "arrancada", no Tejo.

Tivessemos combustivel e esperariamos que a colera das ondas se amainasse. E o "Lusitania" não naufragaria. Mas vamos pôr de lado esses assumptos e voltemos a tratar do que agora nos interessa.

O Brasil, paiz ideal para a navegação aerea maritima

— O Brasil — continuou, reatando o fio de palestra, o heroico piloto do "Fairey 17" — é um paiz privilegiado para a navegação aérea maritima. Foi o que observámos no trajecto Pernambuco-Rio de Janeiro. Dali a Victoria, então, a viagem através dos espaços chega a ser deliciosa.

Bordado de recifes, esse longo trecho do littoral brasileiro offerece ao aviador maritimo abrigos naturaes que o acobertam de quaesquer contratempos. Accresce que lá vêm desaguar no Atlantico rios volumosos, cujas embocaduras são tambem excellentes locaes para "amaragem". E o grande numero de lagôas que ficam proximas á costa, facilitando por sua vez qualquer descida forçada?

Por essa ligeira exposição vê o amigo que o piloto de um hydroplano têm a seu favor a enorme vantagem de poder "amarar" tambem em agua dôce, não sendo impellido a fazel-o no oceano, onde a manobra é, naturalmente, cem vezes mais perigosa, ou melhor, cem vez mais difficil.

— E as condições meteorologicas?

— Magnificas! O vento é constante, e não ha a receiar as tempestades tragicas do canal da Mancha e mesmo do norte de Portugal, tempestades a que tantas vidas já se sacrificaram inutilmente.

De Cabo Frio para o sul a situação já muda de figura. As condições meteorologicas não são tão bôas, e o littoral não offerece, amavelmente, como o de Pernambuco, Alagoas, Sergipe, Bahia e Espirito Santo, os excellentes abrigos de que já lhe falei.

O vôo de Victoria ao Rio — Um momento tragico

— Agora, o sr. commandante Sacadura nos vae referir as suas impressões sobre a ultima etapa do "raid"...

— Com todo gosto. Mas que lhe irei eu dizer? Que foram bôas? Não, porque lutamos sempre contra um forte vento contrario e, principalmente, contra um espesso nevoeiro, dentro do qual nos sentimos como que atordoados. Que foram más? Tambem não. Conhecemos um pedaço a mais desta terra, "de tal maneira graciosa", como ha quatro seculos já Pero Vaz de caminha, escriba e sonhador, jurara pelo seus deuses ao rei venturoso.

E, sobretudo, tivemos a felicidade de conhecer esta cidade majestosa, onde tudo é belleza e esplendor.

A ultima etapa foi, realmente, difficil. Contrariou-nos o vento; contrariou-nos o nevoeiro. Este era tão carregado, acredite, que não enxergavamos um palmo adeante de nós.

A sensação de quem viaja num avião por entre a nevoa é identica á de quem se vê trancado numa camara escura.

E se um navio póde parar, ou diminuir a sua marcha, emquanto houver cerração, o mesmo não acontece com o aeroplano, cujo andamento só póde ser um só. Colloca-se o piloto, coitado!, nesta difficuldade tremenda: ou suicidar-se, ou caminhar serenamente para a morte, da qual apenas as fadas suas madrinhas o livrarão... se estiverem de bem com elle.

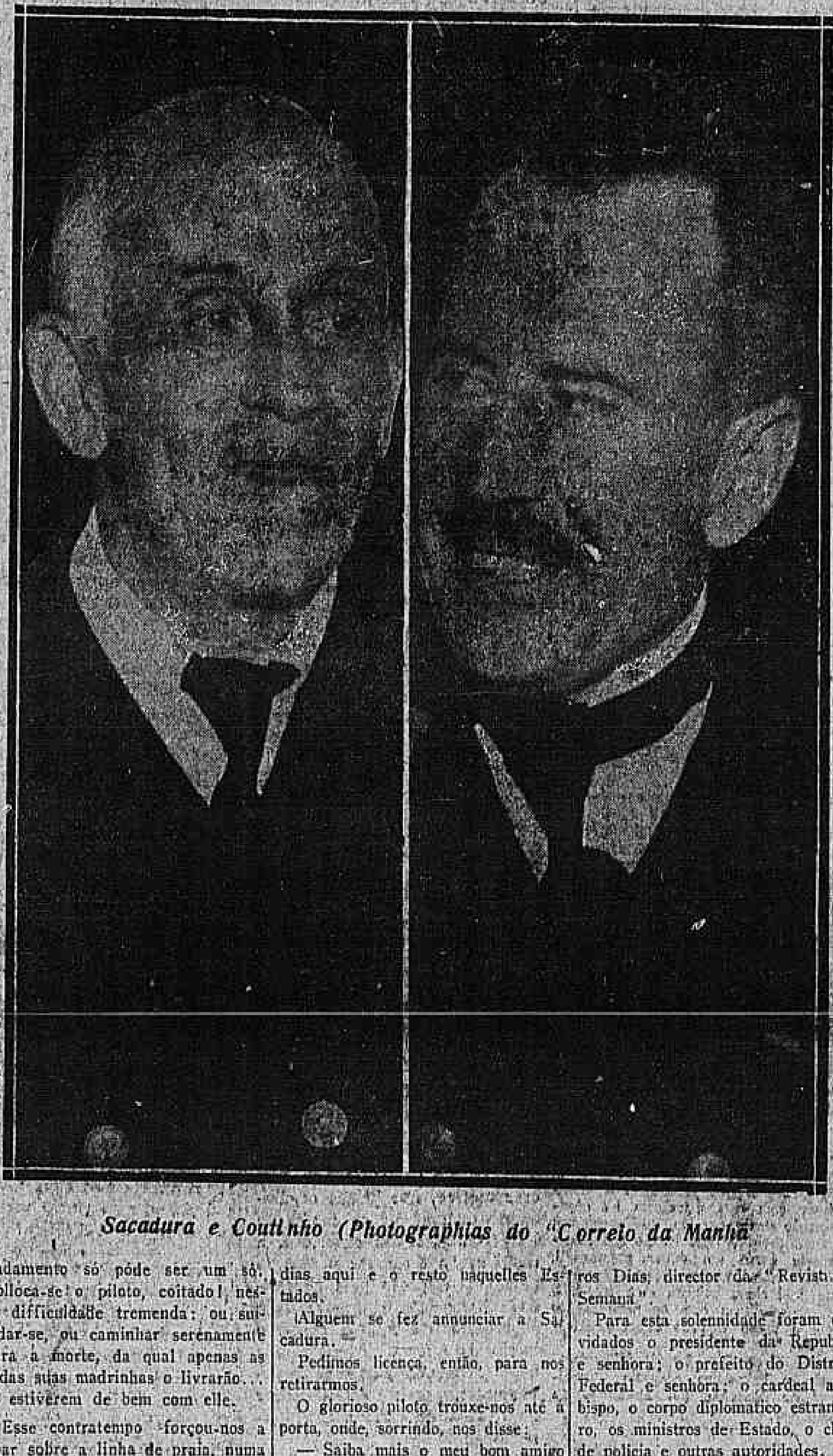

Sacadura e Coutinho (Photographias do "Correio da Manhã")

Esse contratempo forçou-nos a vôar sobre a linha de praia, numa altura nunca superior a 100 metros, atrazando-nos, ainda por cima, a viagem. Porque, ao envés de 70 milhas por hora, como eu calculava, o apparelho não póde fazer mais de 52. Dois accidentes, um sem importancia e outro que poderia resultar num desastre gravissimo (gravissimo para nós, que nos iriamos deste para o outro mundo...) vieram augmentar essa serie de aborrecimentos.

O primeiro foi á altura de São Thomé. Partiu-se-nos um dos cylindros. Tivemos de concertal-o.

— Quer dizer: foram obrigados "amarar"...

— Não.

— Um jornal deu essa nota...

— Não é verdadeira. *Decollando* em Victoria, só na ilha das Enxadas é que pousámos.

— E o segundo accidente?

— Ah! esse foi muito mais serio.

— Conte-nos, então.

— Como já lhe disse, navegavamos sobre a orla do littoral, a cem metros de altura. Apezar disso, não distinguiamos o que deante de nós se achava. Dobrado já o Cabo Frio, numa curva da costa, fomos de repente surprehendidos com um morro bem em frente de nós. Avalie a minha emoção, maxime tendo confiada á minha pericia uma existencia gloriosa e util, como é a do sabio Gago Coutinho.

Com uma feliz manobra, porém, desviei o apparelho, salvando-o de um abalroamento fatal.

— Por que só tão tarde viu o perigo?

— Homem de Deus! Esqueceu-se, porventura, do nevoeiro? Quando distingui o morro, encontrava-me apenas a alguns metros delle. O choque seria inevitavel, se os meus nervos já não estivessem habituados a esses lances de dramalhão. Foi esse um dos momentos tragicos de nosso pobre "raid", que não sabemos por que os senhores teimam em querer immortalizar...

— E vae demorar-se muito tempo no Brasil?

— Se pudesse, nunca mais sairia desta minha encantadora patria. Tudo, porém, depende do meu governo.

Tenho convites para ir a São Paulo, a Santos, a Bello Horizonte, a Bahia, a Maceió, a Recife, e ao Pará. São convites de uma gentileza extrema, aos quaes não me posso esquivar. A minha ida, no entanto, como já lhe disse, depende de necessaria autorização por parte do meu governo.

— Quer dizer...

— Que ainda me demorarei uns dois mezes e meio no Brasil: quinze dias aqui e o resto naquelles Estados.

Alguem se fez annunciar a Sacadura.

Pedimos licença, então, para nos retirarmos.

O glorioso piloto trouxe-nos até á porta, onde, sorrindo, nos disse:

— Saiba mais o meu bom amigo que eu, sem ter canhões a bordo do meu "Fairey", saudei o Brasil, ao "amarar", com uma salva de 21 tiros!

Traziamos comnosco uma bandeira brasileira, que içamos na occasião da "amaragem", ao som de 21 estampidos da minha pistola... de foguetes luminosos. Conhece essas pistolas? São muito usadas na Marinha ingleza e tambem na americana.

A minha serviu-nos para salvar as nossas vidas, quando do naufragio do "Patria-Portugal". Não fosse ella, e o "Paris-City" não nos descobriria naquella immensa solidão desoladora.

E Sacadura apertou-nos a mão, num gesto de amavel despedida.

Fóra, na rua, milhares de pessoas acclamavam com delirio os nomes dos dois *azes* triumphantes. Era a apotheose á bravura do novo Portugal, do Portugal que a audacia de Cabral e Coutinho encarna com tanta belleza, tanto esplendor, tanta mocidade e tanto heroismo.

O PRESIDENTE RECEBERA', HOJE, OS HERÓES DA TRAVESSIA DO ATLANTICO

Sacadura e Coutinho serão recebidos, hoje, ás 2 e 1|2 da tarde, em audiencia especial, pelo presidente da Republica, a quem farão entrega de uma carta autographa do chefe da nação portugueza.

As apresentações protocollares serão feitas pelo embaixador Duarte Leite.

UMA EXPLICAÇÃO DO COMMANDANTE SACADURA

O commandante Sacadura Cabral é portador de uma carta autographa do sr. presidente da Republica de Portugal, para o da Republica do Brasil. Emquanto não se desempenhar dessa honrosa missão, pede, por nosso intermedio, desculpas por não poder acceitar quaesquer convites ou realizar quaesquer visitas. Por esse motivo não compareceu hontem ás corridas do Jockey-Club e ás regatas.

A SESSÃO SOLENNE DE HOJE, NO GABINETE PORTUGUEZ DE LEITURA

Realiza-se hoje, ás 9 horas da noite, no salão da bibliotheca do Real Gabinete Portuguez de Leitura, a sessão solenne que a commissão executiva da colonia portugueza do Rio de Janeiro promove para apresentar á nossa sociedade os intrepidos aviadores seus patricios, devendo o discurso de saudação ser pronunciado pelo sr. Carlos Malheiros Dias, director da "Revista da Semana".

Para esta solennidade foram convidados o presidente da Republica e senhora; o prefeito do Districto Federal e senhora; o cardeal arcebispo, o corpo diplomatico estrangeiro, os ministros de Estado, o chefe de policia e outras autoridades.

Será exigido trajo de rigor. As senhoras deverão comparecer sem chapéo.

COMO PORTELLA FESTEJOU A CHEGADA DOS AVIADORES

S. Fidelis, 18 — Em Portella brasileiros e portuguezes, reunidos no Hotel Jacintho, festejaram com um banquete a chegada dos aviadores a essa capital. Ao champagne falaram os srs. Agostinho Velasco e Jayme Mesquita, representante da Companhia Souza Cruz, sendo enthusiasticamente applaudidos.

GAGO COUTINHO ACCLAMADO NA AVENIDA

A's 3 horas da tarde, o almirante Gago Coutinho saiu a passeio, em companhia do seu ajudante de ordens e de varios membros da commissão portugueza.

A' sua saida, a multidão que estacionava em frente ao "Palace Hotel" acclamou-o delirantemente por alguns minutos, só á muito custo conseguindo o automovel que o conduzia romper a enorme massa popular.

Sorridente, Gago Coutinho agradecia a carinhosa homenagem, uma das mais enthusiasticas e tocantes de quantas já foi alvo o illustre aviador lusitano.

MISSA EM ACÇÃO DE GRAÇAS PELA CONCLUSÃO DO RAID

Bahia, 19 — Na missa em acção de graças pela conclusão do raid Lisboa-Rio, hoje realizada na cathedral, officiou o arcebispo na presença de todo o cabido, autoridades federaes, estaduaes e municipaes, sendo a assistencia calculada em 3.000 pessoas.

O GRANDE FEITO FESTEJADO EM CAMBUQUIRA

Recebemos o seguinte telegramma:

"*Cambuquira*, 19 — Um grupo de portuguezes e brasileiros veranistas, irmanados nos mesmos sentimentos e com o concurso do povo cambuquirense, sem distincção de nacionalidades, festeja o immortal triumpho da chegada ao Rio dos gloriosos e destemidos aviadores, honra da nossa patria e da nossa raça — *Manoel Pereira Marques — Abilio Barata da S. Girão.*"

AS MANIFESTAÇÕES DE REGOSIJO EM PORTUGAL

Lisboa, 18 — Continuam em todo o paiz as manifestações de regosijo por motivo da chegada dos aviadores Sacadura Cabral e Gago Coutinho ao Rio de Janeiro. Essas manifestações são tanto de caracter official como de caracter popular, e todas envolvem Portugal e o Brasil no mesmo enthusiasmo.

UM CONVITE DA COLONIA DE BELLO HORIZONTE

Uma commissão da colonia portugueza de Bello Horizonte esteve, hontem, á tarde, no "Palace Hotel", convidando os aviadores para uma visita á capital mineira. Recebeu-a o commandante Sacadura, que lhe disse depender a sua ida áquella cidade apenas da licença por parte do governo de Lisboa.

A commissão regressou, hontem mesmo, a Bello Horizonte.

A IMPONENTE "MARCHE-AUX FLAMBEAUX", DE HONTEM, A' NOITE

Hontem, á noite, realizou-se, como estava annunciado, a grande "marche aux flambeaux" em homenagem a Sacadura e a Gago, promovida pelo "Centro Portuguez dr. Affonso Costa".

O imponente prestito saiu da séde daquella sociedade á rua Visconde do Rio Branco, ás 8 e 1|2 da noite, subindo pela avenida Gomes Freire e descendo a avenida Mem de Sá, rumo da estatua de Pedro Alvares Cabral, na Gloria, pelo largo e rua da Lapa.

Nelle tambem tomaram parte o "Gremio Republicano Portuguez", o "Gremio Nun'Alvares" e o Orfeon do "Club Gymnastico Portuguez", representados pelas respectivas directorias.

A banda de musica da colonia portugueza e a tuna do "Centro" puxavam o cortejo, formado de milhares de pessoas, que acclamavam delirantemente os nomes dos intrepidos navegadores dos ares.

Descendo a avenida Beira Mar, o prestito parou em frente ao "Palace Hotel", onde o sr. Eugenio Martins saudou os aviadores, em nome dos portuguezes residentes no Rio de Janeiro. Sacadura Cabral, muito commovido, agradeceu de uma das janellas daquelle hotel a homenagem dos seus patricios. Moveu-se, a seguir, o cortejo, pela rua Chile, voltando á avenida pela rua de São José e regressando, depois, á séde do "Centro", onde chegou cerca de meia noite, dissolvendo-se por entre novas acclamações aos dois *azes* gloriosos.

O "CARVALHO DE ARAUJO" NO PORTO

Desde hontem que se acha fundeado no nosso porto o cruzador portuguez "Carvalho de Araujo".

UMA HOMENAGEM AOS AVIADORES

Realiza-se na proxima quinta-feira, 22 do corrente, na praça de sport do Botafogo F. C., á rua General Severiano, o festival sportivo, promovido pelo campeão da 2ª divisão da Liga Metropolitana, o Bomsuccesso F. C., em homenagem aos bravos aviadores portuguezes Sacadura Cabral e Gago Coutinho.

Essa promettedora festa, que vem sendo anciosamente esperada, levará ao campo do campeão de 1910 uma numerosa concorrencia.

Esse solemne emprehendimento desportista será levado a effeito com o auxilio de nossas mais altas autoridades do sport, que, amparando a iniciativa do Bomsuccesso, envidaram esforços para que o espectaculo sportivo, de homenagem aos intrepidos aviadores, seja cumprido com todos os requisitos da solennidade.

As entradas para o festival, que foram postas á venda em diversos estabelecimentos commerciaes, foram disputadas pela numerosa concorrencia, com grande enthusiasmo, estando a lotação da bella praça de sport do Botafogo quasi toda tomada.

Será realizado o festival com o seguinte programma:

12 horas, match entre Bomsuccesso x S. Paulo—Rio, em disputa da taça "Dr. Carlos Sampaio". Essa prova foi dedicada á Liga Metropolitana.

Referee: Narciso Bastos.

13 horas e 40 minutos — Prova Colonia Portugueza — Scratch versus Scratch da série B, em disputa de onze medalhas offerecidas pelo exmo. sr. embaixador de Portugal, dr. Duarte Leite.

Referee dr. Luiz de Paula e Silva.

Scratch — Série B — Zona Norte: Batalha (Mackenzie) — Alvarenga (Americano) e Lourival (Mackenzie) — Aulo (Americano) — J. Silva (Mackenzie) e Vieira (Mangueira)—Mazzeo I (Mangueira)—Mazzeo II (Mangueira) — Nascimento (Mangueira)—Washington (Mackenzie) e Araujo (Manckenzie).

Reservas: Vadinho, Albertino, Mathias, Argentino e Juca.

Série B — Zona Sul:

Nelson (Vasco) — Surica (Carioca), e Leitão (Vasco) — Jovelino (Carioca), Braulio (Vasco), e Quintanilha (Carioca), Paschoal (Vasco), Braz (Carioca), Claudionor (Carioca), Zazá (Carioca), Negrito (Vasco).

Reservas: Tiló, Moacyr, Raul e Chicarino.

A's 15 horas — Prova Sacadura Cabral e Gago Coutinho, dedicada ao exmo. sr. presidente da Republica, entre os poderosos scratches Sul versus scratch Norte, da série A, da 1ª divisão, em disputa de onze medalhas de ouro.

Referee — Dr. Ferreira Vianna Netto.

Zona Sul — Kunz (Flamengo), Palamone (Botafogo), e Allemão (Botafogo) — Rodrigo (Flamengo), Alfredinho (Botafogo), e Dino (Flamengo), Leite (Botafogo), Aché (Flamengo), Nonô (Flamengo), Junqueira (Flamengo), e Orlando (Flamengo).

Reservas: todos os jogadores do 1º team do Flamengo e Botafogo.

Zona Norte — Waldemar (São Christ.), Peres (America), e Barata (America) — Gonçalo (America), Oswaldo (America), e Nesi (S. Christ.) — João (Andarahy), Telê (Andarahy), Frederico (Bangu'), Pastor (Bangu'), e Antenor (Bangu').

Reservas: Ribas, Americano, Martins, Tatá e Chico.

A's 17 horas — Discursos de saudação aos bravos aviadores, ás altas autoridades do paiz e entrega de premios aos vencedores das provas, pelo orador official, dr. Mario Bethlem, que entregará tambem aos heroicos pilotos do Lusitania duas ricas medalhas de ouro, como lembrança da festa, offerecidas pelo Bomsuccesso F. Club.

Abrilhantará o festival a esplendida banda do Corpo de Bombeiros.

Preços das entradas: cadeiras numeradas, 10$; archibancadas, 4$000 e geraes, 2$000.

Ficaram assim organizadas as seguintes commissões:

Commissão de honra — Oswaldo Gomes, Celio de Barros, Antunes de Figueiredo, Agricola Bethlem e presidente do Aero Club Brasileiro.

Commissão de recepção: — Agricola Bethlem, Alair Antunes, Mathias Costa, Oscar Vallim, Rocha Braga, Renato Pacheco, Souto Castagnino, Alberto Borgerth, Salgado Lima, Joaquim Guimarães, Bunorb de Figueiredo, Luiz Lebre, Horacio Werne, Cesar Rabello, Olavo Vianna, Castello Branco, Francisco Calmon, Ary Franco, José Calmon, almirante João Germano, Vicente Apollaro, Ernesto Silva, Alvaro Costa, Gil Camara, Freitas Junior, Augusto de Almeida e Miguel Pedro.

Commissão technica—Ferreira Vianna, Mario Newton, Paula e Silva e Narciso Bastos.

Commissão directiva — José Araujo, Abreu Santos, Samuel de Oliveira, Ernesto Carneiro e Cesarino Cesar.

Commissão jornalistica — Netto Machado, Paulo Canongia, Sebastião Feital e Adaucto de Assis.

Commissão de buffet — Abreu Santos e Cesarino Cesar.

Commissão auxiliadora — Directoria do Bomsuccesso F. C.

Os automoveis que devem conduzir os srs. presidente da Republica, prefeito, embaixador de Portugal e os aviadores, terão entrada especial, pelo portão da rua João Faro.

Foram postas á venda, as entradas para o imponente festival, nas seguintes casas commerciaes:

Casa Oscar Machado, rua do Ouvidor; Casa Sportman, rua dos Ourives; Café Lamas, Deposito da Brahma, praia de Botafogo; botequim da Estrada de Ferro Central do Brasil; A Capella, largo da Lapa; Casa Campos, avenida Rio Branco; Sorveteria Alvear, avenida Rio Branco; Restaurant Miramar, ponto das Barcas, em Nictheroy.

A commissão technica resolveu em sua reunião de ante-hontem, adoptar para os scratchs os seguintes uniformes:

Série B — Zona Sul — Camisas do Vasco da Gama; Zona Norte: camisas do Brasil.

Série A — Zona Sul — Camisas da Confederação; Zona Norte: camisas da Liga Metropolitana.

Os jogadores que fazem parte dos scratches devem partir, em taxi, uniformizados da séde de seus clubs, com destino ao campo do Botafogo, onde vestirão a camisa do uniforme, representativa do seu quadro.

O NAUFRAGIO DO "AVARÉ" NO PORTO DE HAMBURGO

FALTAM AINDA VINTE E QUATRO TRIPULANTES

Hamburgo, 18 — Estão ainda faltando vinte e quatro pessoas pertencentes á tripulação do "Avaré" e ao pessoal empregado nos estaleiros, todos victimas do desastre occorrido neste porto com o paquete brasileiro. Sabe-se que entre os desapparecidos figura a dama de bordo, Maria Gonçalves Alvares.

Estão proseguindo os trabalhos de salvamento, por entre as maiores difficuldades.

O commandante do "Avaré", capitão Ricardino Prado, que se atirou á agua, foi salvo e recolhido, estando, porém, presa de um violento choque de nervos.

O "Quest" chegou á Africa do Sul

Capetown, 19 — O "Quest", o navio em que morreu o capitão Shackleton, quando iniciava mais uma viagem scientifica ao polo sul, chegou hoje aqui, estando tudo bem a bordo.

O boxeur Firpo chegou a Buenos Aires

Buenos Aires, 19 — O pugilista argentino Firpo chegou aqui, tendo uma recepção sem precedentes. As ruas proximas do desembarcadouro estavam cheias de uma immensa multidão que applaudia o sportman com indescriptivel enthusiasmo e empunhava bandeiras em que se lia: "Firpo, o nosso heroe, invencivel depois de Dempsey".

Um attentado dos fascistas que foi evitado

Roma, 19 — Immediatamente depois de haver o rei visitado a Bolsa do Trabalho de Reggio, os fascistas derramaram no edificio grande quantidade de petroleo, tentando incendial-o.

Um monsenhor ferido a tiros quando officiava

MONTEVIDÉO, 18 — Hoje, na Cathedral, quando monsenhor Aragone fazia uma predica junto ao altar-mór, um joven alvejou o sacerdoto a tiros de revólver, ferindo-o levemente.

Os fieis que enchiam o templo, ao passar o primeiro momento de panico, tentaram linchar o autor do attentado, que só a custo foi salvo.

A principio acreditava-se tratar-se de um louco, mas depois foi apurado que o criminoso era Benigno Herrera, redactor do jornal anarchista "La Batalla".

O processo dos revolucionarios russos

Londres, 18 — Um despacho do correspondente da Agencia Reuter, em Marrocos, annuncia que os srs. Vandervelde, Liebknecht e outros socialistas estrangeiros, que se apresentaram como defensores dos revolucionarios russos submettidos a julgamento, pediram aos accusados que os dispensassem, porquanto o sr. Radeck não tinha mantido a promessa que fizera de conceder plena liberdade á defesa.

A Conferencia dos Estados balticos

Helsingfors, 18 — A missão russa desmente a noticia de que os delegados finlandezes se tinham retirado da conferencia diplomatica dos Estados balticos.

NA SOVIETIA

Apezar dos rigores apregoados, continuam os assaltos e outros crimes

Petrogrado, maio — Uma verdadeira onde de crimes está passando por sobre as cidades russas e principalmente por esta cidade, onde se nota uma absoluta deficiencia de policia. E' verdade que, quando se encontra um homem roubando, é elle immediatamente fuzilado sem mais exame, summariamente. Entretanto, os assaltos, roubos e outros crimes são constantes, muito pouco valendo os rigores das autoridades.

Alguns dos casos de assaltos revelam que os russos não perderam, apezar das suas miserias, o seu reconhecido instincto humoristico. Alguns, ou, melhor, a maioria dos ladrões demonstram a mais estranha "educação", e os seus methodos são os mais cortezes que se podem exigir. Assim, pois, tornou-se famoso o caso do bandido que, por exemplo, costumava deter as pessoas que se aventuravam a deshoras pelas ruas e, como o mais accentuado tom de cortezia, depois de uma saudação, perguntava sorrindo:

— Diga-me, senhor: não me queria comprar o seu sobretudo?

— Comprar?! Comprar como, se é meu! — respondia sempre o assaltado.

— Não — replicava o bandido tendo já agora apontado para a sua victima, de fórma persuasiva, um revólver. E proseguindo, com a mesma calma e a mesma "cortezia": Agora, seu sobretudo é meu; Vendo-lh'o, entretanto, pela somma de sete milhões de rublos.

E a victima não tinha outro remedio senão "comprar" o sobretudo...

Em Kiew, um ladrão possuidor das mesmas qualidades do seu collega acima, approximando-se de uma de suas victimas, perguntou-lhe amavelmente:

— Faça-me o favor de dizer-me: o senhor, por acaso, teria visto ahi pelas immediações qualquer policial?

— Não; não vi nenhum — foi a resposta do transeunte interpellado.

— Bem. Então, queira ter a bondade de me dar o seu sobretudo, que a partir de agora será propriedade minha.

O carvão que a Allemanha entrega

Berlim, 18 — A Commissão de Garantias recebeu instrucções para fazer sentir ao governo do Reich que a quantidade de carvão actualmente entregue é insufficiente.

A requisição de cereaes pelo governo allemão

Berlim, 18 — Os socialistas majoritarios ameaçam retirar a collaboração que vem dando no governo, caso seja rejeitado pelo Reichstag o projecto que fixa as quantidades de cereaes que podem ser requisitadas pelo governo.

Uma prohibição do governo allemão

Berlim, 18 — Na ultima sessão do Reichstag o ministro do Interior declarou que o governo prohibiria que a policia de protecção adherisse á Associação dos Soldados Nacionalistas, que pretende substituir a Constituição.

Um incidente entre italianos e yugoslavos

Belgrado, 18 — Os jornaes annunciam que proximo a Bancani os soldados italianos atacaram os guardas yugoslavos da fronteira.

Segundo a informação, os italianos tinham sido forçados a retroceder.

Para que tenha termo a guerra civil na China

Pekin, 18 — Uma mensagem assignada pelo general Tchang-Tso-Ling foi recebida pelo governo. Esse chefe revolucionario declara que no caso do governo decretar a prohibição de novas hostilidades toda a China concordará em comparecer a uma conferencia, para termo da guerra civil.

A partilha dos territorios silesianos

Berlim, 18 — Por occasião da partilha da Alta Silesia, o presidente Ebert, o governo do Reich e o governo da Prussia dirigiram mensagens de adeus aos silesianos que por motivo da sentença da Liga das Nações passaram á jurisdicção da Polonia.

O "Universal Trophy" foi ganho por Murphy

Union Town (Pennsylvania), 18. — Dirigindo um Dussenberg, Kimmy Murphy levantou o premio Universal Triphy, fazendo 225 milhas em 2 horas, 12 minutos e 15 segundos, numa velocidade média de 102 milhas e tres metros por hora. Em segundo logar, foi classificado Ralph Mulford, que dirigia um Frontenac. Foram em numero de doze os concorrentes.

Delicto de contaminação

Os problemas de medicina publica encontram, a cada passo, para embaraçar a sua solução, os impecilhos naturaes da lei. O bom senso e a experiencia, por exemplo, reconhecem que o unico meio de combater determinado mal está na applicação obrigatoria de certas medidas. Quando surge, porém, o momento de pôr em pratica aquillo que a experiencia e o bom senso aconselham, não é raro que lhe opponham embargos expressos nas leis, que põem por terra todo o plano de salvação publica. Outras vezes, porém, a lei é um auxiliar precioso da sciencia nas campanhas sanitarias. Conhecidas, de um lado, as questões suscitadas pelos juristas, quando se trata de applicar medidas de hygiene publica; e sabido, por outro, que a lei, em suas multiplas especies, constitue, muita vez, o auxilio e a garantia da defesa sanitaria, parece-me de toda a necessidade obter que os nossos jurisconsultos lancem suas vistas para alguns aspectos juridicos que as necessidades da hygiene publica exigem sejam estudados, e que só o podem ser, naturalmente, por pessoas habituadas com os estudos de jurisprudencia. A questão da interferencia das leis communs do paiz, penaes e civis, na solução dos problemas de hygiene publica interessa muito á sociedade. Como medico dado a esses estudos, posso, naturalmente, sentir a sua necessidade. Não me é dado, porém, resolvel-a nem tampouco suggerir idéas que a resolvam. Deixo, por isso, aqui, aos advogados que têm amor ás letras juridicas, um appello para que dirijam sua solicitude para o thema.

Entre os assumptos que os amigos da literatura juridica podem estudar, com grande lucro para a collectividade, está o dos meios de que póde dispôr a sociedade para punir, em face das leis, os individuos voluntariamente propagadores de doenças contagiosas. Toda a gente sabe que a sociedade se defende contra a disseminação desses males, creando leis que obrigam ao isolamento os doentes portadores de molestias transmissiveis. Por exemplo: quando ha um caso de peste bubonica, de febre amarella, de variola, etc..., o medico assistente e a familia são obrigados a notificar a saude publica, e esta isola o doente, conforme as circumstancias, levando-o para o hospital ou deixando-o em casa, de accôrdo com a natureza da doença e com as condições da casa onde o doente habita, que se póde prestar ou não ao isolamento. Mas succede que nessas doenças agudas, chamadas pestilenciaes, o medico e a familia têm todo o interesse em communicar a apparição dos casos á Saude Publica. São males de propagação rapida, que assustam pela sua encenação dramatica, podendo arrebatar, em dias, varios membros de uma familia, e até o medico que a soccorre. Assim, não admira que o clinico assistente e os parentes da victima corram ás repartições de saude para pedir o seu isolamento. Os doentes, nessas hypotheses, não têm acção nenhuma. Accommettidos de um mal grave, como a febre amarella, a peste bubonica ou a variola, não são absolutamente senhores de si, não deliberam nem agem; delles fazem os medicos e parentes o que querem ou, melhor, o que o terror e o instincto de conveniencia lhes manda. Quando esses doentes, por não terem em torno de si quem queira fugir de suas doenças, esquecem as medidas de prophylaxia creadas para evitar que seu mal a outros se propague, ninguem os póde culpar; mesmo porque raramente conhecem a doença de que foram accommettidos e que os circumstantes procuram encobrir a seus olhos. Nessas hypotheses, de doenças pestilenciaes, agudas, portanto, não póde haver delicto de contaminação. As leis referentes á especie, só cogitam ahi de penas para os medicos e para as pessoas da familia ou outras que, tendo conhecimento da occorrencia morbida, nada fizeram para obstar á sua propagação.

Caso muito diverso, porém, é o da disseminação de doenças chronicas, contra as quaes os regulamentos sanitarios não podem impôr a retenção legal do doente no hospital ou no domicilio. São males de duração longa, que não obrigam os enfermos a abandonar seus affazeres, nem a abandonar os seus habitos de viver. O individuo portador de determinado mal continuará a espalhal-o. E' o caso, sobretudo, das doenças venereas. Uma vez que a duração longa dessa doença e os interesses dos enfermos impedem o isolamento obrigatorio em casa e no hospital, que seria prejudicial aos mais respeitaveis interesses individuaes, e que o Estado lhes dá a liberdade de locomoção, é justo que delles exija, em troca dessa liberdade que lhes concede, a obrigação, o compromisso de que evitarão a disseminação de sua doença. E', portanto, nessa hypothese que se applica a instituição do delicto de contaminação. Não se póde culpar um doente de febre amarella, mesmo consciente, de haver propagado o seu mal, o que representa, além do mais, obra do mosquito; mas de um syphilitico, a quem se dá a liberdade que se nega ao amarellento e ao pestoso, é licito exigir que faça por evitar a propagação da doença.

Na Europa a contaminação das doenças venereas tem suscitado interessantes questões judiciarias. Vou referir algumas dessas questões, porque o meu desejo, como disse no começo deste artigo, é lembrar aos estudiosos de direito que esclareçam, em face das leis brasileiras, o problema da responsabilidade civil e penal em materia de transmissão de doenças infectuosas, e particularmente da syphilis.

Os casos que os tribunaes europeus têm resolvido referem-se todos á transmissão da lues... Raramente, porém, a justiça teve que tomar conhecimento de delictos de transmissão decorrente da cohabitação, matrimonial ou não. Mais communs são as denuncias de contagio profissional e de amas de leite que adquiriram o mal amamentando creanças lueticas. A primeira dessas tres hypotheses, a da transmissão sexual, tem todavia determinado soluções interessantes, entre ellas um divorcio que o tribunal civil de Compiègne resolveu contra o marido, embora fosse elle quem o solicitasse, por haver, em tempo, contaminado a esposa, circumstancia que ainda o obrigou a dar-lhe a pensão annual de quatro mil francos. Tambem nessa primeira hypothese se enquadram dois casos que occorreram com duas mulheres indemnizadas, em doze mil francos cada uma, pelos seus contaminadores.

Os factos mais curiosos são os de contagio profissional e de transmissão, ás amas de leite, da doença hereditaria nas creanças que amamentam. O exemplo mais curioso foi o de um medico mordido no dedo, no correr de uma discussão, por doente seu, portador de placas mucosas na bocca. Embora o medico não se houvesse, de facto, contaminado, resolveu o tribunal de Dijon pagar-lhe o prejuizo dos dias de trabalho que perdeu, enquanto esteve em observação, até que se convenceu de não ter adquirido a doença.

Ha profissões que facilitam a acquisição de determinadas doenças, cuja origem profissional fica assim esclarecida. Para o individuo que no exercicio de seu trabalho corre o risco de contrair certas doenças, deve a sociedade offerecer algumas garantias. Por isso, a jurisprudencia franceza incluiu entre os accidentes do trabalho a syphilis adquirida pelos operarios trabalhadores de vidro, sobretudo frequentes nas usinas antes do emprego systematico, imposto pela hygiene, do ar comprimido. Quasi todos os operarios francezes, que allegam essa fonte de contaminação, têm obtido sentenças favoraveis dos tribunaes de seu paiz. A protecção da lei, nos casos de infecção profissional, deveria, no entanto, estender-se a outras doenças: a tuberculose dos enfermeiros, o mormo nos veterinarios e tratadores de animaes, o carbunculo dos marchantes, etc...

A transmissão da lues ás amas de leite que amamentam creanças doentes, tem tambem, nos tribunaes europeus, provocado questões interessantes. Em casos dessa ordem, os paes da creança doente viram-se obrigados a pagar indemnizações de mil a sete mil francos, e mesmo a renda de quinhentos francos, desde que fique provado não terem feito por evitar a propagação do mal, cuja natureza conheciam. Os tribunaes, em factos dessa natureza, não têm condemnado sómente os paes e responsaveis pelas creanças. Acções judiciarias têm sido tambem tentadas, com successo, pelas amas de leite, não sómente contra os medicos como contra as agencias de emprego, que lhes indicaram a casa onde adquiriram a doença.

Casos dessa natureza, da acquisição de doenças no exercicio da profissão, apresentam-se naturalmente sob um aspecto muito complicado. Difficil é nelles provar o crime imputado, porque as doenças que constituem materia da acção criminosa podem ser adquiridas por muitas fórmas como tambem provir de innumeras fontes, muitas vezes impossiveis de apurar quando se dá a denuncia de um delicto. Constituem no entanto, mão grado a sua complexidade, materia de grande importancia social. Não se póde conceber que a sociedade, procurando cercar o individuo de tantas garantias, continue a admittir que entre elles, alguns haja, e são innumeros, propagando voluntariamente males onerosissimos para quem experimenta os seus effeitos. Desejava, pois, e não foi outro o meu intuito escrevendo estas linhas, que os advogados brasileiros, que os estudiosos das letras juridicas do Brasil, á maneira do que succede em outras terras, prestassem um pouco de attenção ao problema da responsabilidade nos casos de transmissão voluntaria de doença contagiosa.

ANTONIO LEÃO VELLOSO

Topicos & Noticias

O tempo

BOLETIM DA DIRECTORIA DE METEOROLOGIA

Previsões para o periodo de 6 horas da tarde de hontem até 6 horas da tarde de hoje:

Districto Federal e Nictheroy — Tempo — Bom. Temperatura — Ligeira ascensão.

Tendencia geral do tempo após 6 horas da tarde de hoje — Bom.

Ainda esta semana, o Senado devolverá á Camara o orçamento da despesa para o corrente exercicio, o qual, devido á mudança da Camara, sómente na semana vindoura poderá ser estudado pela commissão de finanças desta ultima casa do Congresso.

O novo orçamento, muito embora não se demore sua votação, ficará ainda todo este mez em preparo e só subirá á sancção, na melhor das hypotheses, nos primeiros dias do mez de julho.

O funccionalismo civil e militar, cujos vencimentos são por elle augmentados, não poderá assim receber a differença a mais, senão com atrazo, a menos que o governo, tomando em consideração o pronunciamento do Congresso, queira attender aos seus servidores, ordenando que as folhas do pessoal, no corrente mez, sejam organizadas de accordo com o que tiver sido approvado e ainda não sanccionado.

Tudo faz crer que o sr. Epitacio, muito embora as emendas referidas determinem expressamente que o augmento vigorará de 1º de junho em deante, não queira prestar esse pequeno beneficio ao funccionalismo, muito embora isso dependa exclusivamente de sua vontade.

Tomando em apreço o pedido feito por d. Maria José de Freitas Paiva, sobrinha do dr. Antonio Maria de Freitas Paiva, subarchivista do Archivo Publico Nacional, no sentido de ser feita a provisão do processo de sua habilitação ao montepio, o ministro da Fazenda encaminhou ao da Justiça o respectivo processo, para os devidos fins.

A dictadura financeira arranjada pelo sr. Epitacio Pessoa, muito de caso pensado, negando sancção ao projecto de orçamento da despesa, vae terminar, sem que o Congresso tome conhecimento dos actos administrativos por elle praticados durante todo o tempo em que ficou o governo sem leis de meios.

Accomodaram-se as coisas de maneira a que o presidente da Republica fique a salvo de responsabilidades por tudo que fez nestes seis mezes de orgia financeira, offendendo as leis e ferindo os interesses publicos com a realização dos mais escandalosos contratos.

Para o effeito da regularização do regimen anormal implantado com o véto, um precedente criminoso na vida administrativa do paiz, votou o Senado uma emenda providenciando sobre o modo de se tornarem legaes as despesas realizadas sem autorização legislativa e sem a fiscalização do Tribunal de Contas.

Manda-se nessa emenda que o registro das despesas provenientes de contratos seja feito pelo Tribunal *á posteriori*, com o que se evitará que as despesas decorrentes de contratos não registrados sejam impugnadas.

Ao demais esses contratos não serão examinados, porque no caso do registro *á posteriori* o que cabe ao Tribunal de Contas é sómente julgar comprovadas as despesas, acceitando o processo e a classificação, para imputal-as ás respectivas verbas.

Tirou-se assim ao Tribunal a funcção fiscalizadora, como delegação do Congresso, para conferir-lhe competencia apenas da comprovação da despesa, acto mecanico que é realizado pelos funccionarios de categoria inferior das contabilidades dos Ministerios.

O Congresso, para attender aos melindres do presidente da Republica, despojou-se das suas attribuições e avançou até a tornar o Tribunal de Contas mero registrador de despesas.

Mais um signal destes tristes tempos...

Teve a sua votação ultimada na Camara e foi enviado ao Senado o projecto de lei que autoriza o governo a auxiliar, por meio de emprestimos, a industria de madeiras. Trata-se de uma emenda offerecida ao orçamento da Agricultura e mandada destacar para que fosse devidamente estudada e emendada.

Por ella o governo poderá auxiliar a industria da madeira, principalmente do pinho, por meio de emprestimos até 75 °|° dos capitaes effectivamente realizados, mediante garantia hypothecaria, juro de 5 °|° ao anno e prazo de dez annos.

A commissão de finanças da Camara considerou que se tratava de um bom negocio, mas, não querendo deixar de ser agradavel á bancada paranaense, grandemente interessada no projecto, propoz o destaque, approvado pela Camara.

Era de esperar que, na discussão especial do novo projecto, houvesse emendas e se procurassem acautelar os interesses do Thesouro, de maneira a evitar que sobre capitaes ficticios, propositadamente augmentados, seja realizado o auxilio da lei. Não succedeu assim. O projecto entrou na ordem do dia, teve sua discussão encerrada, foi approvado e remettido ao Senado, com a mesmissima redacção da emenda, impugnada pela commissão de finanças, como carecedora de grandes modificações.

O Senado terá a mesma pressa da Camara na votação dessa nova lei de protecção a industriaes, á custa do sacrificio do Thesouro?

Tomando conhecimento do relatorio apresentado pelo inspector fiscal do imposto de consumo da 2ª zona do Paraná, Benjamin Cesar Carneiro, o director da Receita Publica declarou ao mesmo inspector que lhe cumpre percorrer todas as localidades do municipio da zona de inspecção a seu cargo e não limitar a sua acção funccional aos portos de Antonina, Guaraberraba e Guaratuba.

O sr. Epitacio Pessoa fez outro emprestimo nos Estados Unidos. São mais 25 milhões de dollars que tomamos, a juro de 7 °|°, para os deixar ficar naquelle paiz, pois todo esse ouro será applicado na compra de material para a electrificação da Central do Brasil, ponte da noroeste sobre o Paraná e outras *cositas más*, agradaveis aos homens de negocios.

Como garantia do emprestimo, foram dadas as rendas da Central do Brasil, que desde que o sr. Epitacio Pessoa chegou ao governo estava ameaçada, porque, sendo um dos mais importantes dos bens do nosso patrimonio, não poderia escapar á voracidade dos cavadores.

A insania administrativa do presidente, seu formidavel desejo de realizar todos os negocios possiveis e imaginaveis, enquanto estiver no poder, levaram-no a effectuar essa nova operação de credito, para a realização de obras que poderiam ser executadas, sem mais emprestimos, dentro dos recursos orçamentarios. Ao envés de termos a Central electrificada em um ou dois annos, poderiamos levar nisso cinco, seis ou sete annos. O sr. Epitacio Pessoa não quiz assim, porque havia commissões a distribuir, novos contratos a celebrar, e elle, o Rei dos Collares, tem ainda amigos que desejam enriquecer...

O sr. Galdino Valle Filho, que pretende usurpar a cadeira de deputado, para a qual foi eleito no Estado do Rio o sr. Enéas de Castro, andava a mostrar ante-hontem o original deste telegramma recebido por elle em Friburgo:

"Reforce trabalho Therezopolis. Esteja tranquillo politica geral. Não passa tudo boatos. Confiemos resultado. Estamos trabalhando para exito sua eleição. Abraços. Felicidades. (a) Deputado Joaquim Moreira."

Já se sabe que a maioria da Camara se esforça a todo transe afim de invalidar o diploma do sr. Enéas de Castro. O despacho do sr. Joaquim Moreira, cujas ligações intimas com o presidente da Republica são por demais conhecidas, indica a connivencia do Cattete no miseravel trabalho de esbulho.

No governo do Rei dos Collares, quasi nada de achincalhador e deshonesto ainda nos falta ver.

"O regimento da Camara determina que, no caso de não haver sessão, por falta de numero, o 1º secretario despachará o expediente, independentemente de leitura, dando-lhe publicidade no "Diario do Congresso".

Ante-hontem, deixou de realizar-se sessão, pelo facto acima citado, pois apenas compareceram 38 deputados.

Desrespeitando a letra do regulamento, o sr. Arnolpho leu um longo relatorio, historiando as negociações realizadas em torno da mudança da Camara e da construcção do novo edificio destinado á sua séde definitiva.

O acto do presidente daquella casa do Congresso, além de anti-regimental, trouxe um grande inconveniente: impedir que fossem discutidas certas providencias que o relatorio consigna e referentes á projectada construcção.

Foi, pois, um gesto arbitrario o do sr. Arnolpho, que não podia proceder como procedeu.

Na qualidade de presidente da Camara, devia elle ser o primeiro a respeitar a lei interna da casa do ramo legislativo que dirige, deixando de fazer a leitura do relatorio, visto não ter havido sessão, e limitando-se a mandal-o publicar no "Diario do Congresso".

Precipitando a leitura desse documento, que termina pela declaração da suspensão dos trabalhos durante oito ou dez dias, para a mudança da Camara, o sr. Arnolpho Azevedo armou uma cilada afim de pegar de surpresa os seus adversarios, pois elementos da dissidencia pretendiam propôr que a commissão de finanças não interrompesse a sua acção, durante o periodo da transferencia, afim de dar andamento ás leis orçamentarias, quer do actual exercicio, quer do de 1923.

Mas o sr. Arnolpho entendeu que devia decretar, a arbitrio seu, sem audiencia de seus collegas, a interrupção dos trabalhos. E assim o fez.

Estamos em pleno regimen dictatorial, inaugurado pelo sr. Epitacio, no terreno financeiro. Nada é, pois, de estranhavel que o presidente da Camara tambem quizesse arvorar-se em dictador-mirim, tomando por si só uma resolução que devia ser adoptada pelos seus pares, em sessão plenaria.

Se o exemplo vem de cima...

O presidente da Republica fez-se representar no desembarque do coronel Nestor Gomes, presidente do Espirito Santo, pelo major Cunha Pitta, de sua casa militar.

A commissão de finanças do Senado resolveu mandar destacar, para constituir projecto distincto, o dispositivo orçamentario referente á taxa de atracação. Com essa resolução vão ficar livres os industriaes e agricultores, que abastecem a nossa capital, do pesado onus com que a Prefeitura tentou feril-os, para augmentar suas rendas. E isso porque é de crer que, destacada a emenda, a commissão de justiça do Senado a condemne, tendo em vista o pronunciamento do Supremo Tribunal, no anno passado, sobre essa taxa.

A Prefeitura pretendeu exigil-a, e os interessados recorreram ao poder judiciario, que lhes deu ganho de causa, reconhecendo que se tratava de serviço de competencia federal e não municipal.

Para que a cobrança se realizasse, burlando-se a sentença, mandou o governo encaixar no orçamento uma autorização para que a Prefeitura pudesse cobrar o novo imposto, com o titulo de taxa de utilização.

A Camara, que se tem mostrado ultimamente mais subserviente ás vontades do governo, do que o Senado, votou a emenda, sem a discutir, apezar da duvida de ordem constitucional que sua simples leitura despertava. Felizmente, o Senado deu-lhe uma lição, mandando que esse dispositivo constitua projecto á parte e que sobre sua constitucionalidade fale a commissão technica daquella casa.

O dr. Assis Ribeiro, director da Central do Brasil, expediu hoje, aos presidentes das associações e caixas beneficentes dos empregados da estrada, o seguinte officio circular:

"Accusando recebida a resposta que vos dignastes dar á consulta que vos dirigi sobre a possibilidade de ser firmado um accôrdo entre essa instituição e a Central do Brasil, para prestação de serviço hospitalar medico e cirurgico á funccionarios da Estrada e a passageiros, quando victimas de accidentes, tenho a honra de submetter á vossa esclarecida apreciação a inclusa minuta do accôrdo que se faz mister celebrar.

Attendi nessa minuta aos desejos dessa instituição quanto ás diarias, quer de enfermaria geral, quer de quartos particulares, que serão fixadas de accôrdo com a vossa proposta. Quanto aos serviços cirurgicos propriamente, esta directoria, na impossibilidade de attender aos varios criterios estabelecidos pelas diversas instituições que foram consultadas, procurou uma formula geral, que parece resolver o assumpto com mais segurança. A Estrada estabelecendo a porcentagem de 50 °|° sobre as diarias, em caso de intervenção cirurgica, cumpre dizer, não tem em mira remunerar serviços, dada a feição da instituição que dirigis, mas, apenas, contribuir com uma pequena parcella a mais, para fazer face ao maior dispendio de medicamentos decorrente de taes intervenções. Certo de que não vos recusareis a collaborar com esta directoria na organização desse serviço, que sobre ser humanitario se nos impõe reciprocamente como um dever primordial, espero não demorareis em devolver-me a inclusa minuta com o vosso "Approvo" ou com as ponderações que o vosso elevado criterio determinar."

— Da Centraldo Brasil, foi exonerado o bagageiro Augusto Gançalves de Almeida, por abandono de emprego.

Os jornaes de Paris noticiam a morte de Jean Finot, que era um apostolo, um homem de uma surprehendente sinceridade, e que regulava a sua vida pelos seus proprios principios, em logar de os applicar sómente aos outros, como fazem em geral os moralistas e philosophos.

Jean Finot consagrára a vida a uma experiencia: compromettera-se a viver cento e vinte annos. Morreu com sessenta e seis... Foi o unico a não saber do insuccesso de sua experiencia.

Jean Finot tornara seu um velho principio de sabedoria antiga, bem contestavel, e que é o seguinte: "O homem não morre; mata-se." Para viver indefinidamente, pensava elle, não era necessario senão evitar as diversas causas do suicidio, isto é, o vinho, o fumo e o amor.

Todo mundo seguia com interesse essa curiosa demonstração, fazendo votos, está claro, de a poder seguir até ao fim, porque ella, segundo os calculos de Jean Finot, deveria terminar em 1980.

Jean Finot tinha, pois, feito com a Morte uma especie de negocio a termo, com vencimento para daqui a cincoenta e oito annos. A Morte compromettia-se a só vir buscal-o em 1980, em troca do que, até essa data, elle, por seu lado, tomava o compromisso de só beber agua e observar os outros preceitos monacaes cuja somma equivale á virtude. Mas esse contrato era unilateral, só fôra assignado por Jean Finot. A Morte é incapaz de assumir um compromisso e muitas vezes, para dar expansão á sua fantasia, vem buscar as pessoas prudentes, que não bebem, não fumam, nem nada, e poupa a vida dos loucos.

Os homens prudentes são, portanto, os que sabem gozar os prazeres da hora presente, e os loucos, esses são os avarentos, que economizam o futuro, isto é, um capital que lhes não pertence e, para viverem um pouco mais, abrem mão de tudo quanto serve de motivo á vida: o vinho, o fumo e o amor...

Nova York é o que se póde verdadeiramente chamar uma cidade cosmopolita.

O ultimo recenseamento, cujos resultados officiaes são agora conhecidos, accusa, num total approximado de seis milhões de habitantes, apenas um pouco mais de um milhão de pessoas nascidas em Nova York.

O restante da população compõe-se de emigrados, dentre os quaes quasi que um milhão de russos, mais ou menos o mesmo numero de italianos e cerca de seiscentos mil irlandezes.

BANHEIRAS ESMALTADAS
Preferam marca Selecta
Qualidade sem rival (3649)

A MOBILIZAÇÃO

Uma das manifestações mais alarmantes do delirio do sr. Epitacio Pessoa, á qual se tem prestado uma attenção muito relativa, é a da mobilização de varias classes da reserva do Exercito, durante a commemoração do Centenario.

O Cesar do Umbuzeiro deseja ver o brilho das couraças e das espadas e, na sua doença de grandezas, não se satisfaz com uma simples revista de mostra: quer uma mobilização, tal como se se tratasse da guerra...

Essa prova de ardor bellico não deixa de ser curiosa, porque é feita no momento preciso de uma festa de paz, perante as delegações estrangeiras que lhe devem emprestar o concurso de sua presença. Como que o governo, aproveitando-se dessa opportunidade, resolve mostrar aos povos visitantes o môlho com que devem ser comidos, se se metterem a aborrecer a brava gente destas plagas.

Devemos empregar o melhor dos nossos esforços em accentuar desde agora que a nação brasileira não está attingida da mesma enfermidade do homem que, por desgraça sua, ainda a governa.

O Brasil é uma terra de povoação pacifica, votada ao trabalho. Na sua Constituição, foi inscripto, como postulado para as suas attitudes nas questões internacionaes, o principio do arbitramento forçado, e, numa tradição inflexivel, que vem do Imperio, que a Republica manteve e não será alterada, todas as relações exteriores do paiz são pautadas pelo espirito liberal de nossas leis escriptas. A propria guerra que fizemos no Prata foi para nós um encargo do nosso liberalismo. Não combatiamos para conquistar, mas tão sómente para libertar...

Assim, não é o mal delirante dum chefe de Estado, no fundo de cuja formação ainda pesam as armas do cangaço, que modificará a trajectoria de luz de nossa conducta, podemos já dizer secular, em face dos outros povos. Desse ponto de vista, a mobilização da reserva do Exercito é apenas um arreganho do ridiculo. Mas nem por isso devemos esquecer os damnos de toda natureza que ella nos traz.

Em primeiro logar, o damno economico.

Mobilizar não é a mesma coisa que determinar uma revista de tropas. A revista faz-se com os homens em serviço, incorporados, o que quer dizer que lhe bastam os recursos normaes das guarnições effectivas. A mobilização, por isso mesmo que se serve da reserva, chama ás fileiras elementos applicados nas actividades uteis e remuneradoras, desfalca, assim, a industria, a agricultura, o commercio, as profissões technicas e liberaes, dos seus servidores, o que equivale a dizer que perturba toda a vida da nação. Por esse motivo, nos paizes organizados, ou em que os chefes do Estado não sejam enfermos, a mobilização é sempre o recurso extremo, imposto pela necessidade immediata da guerra. Ella representa, em muitos casos, o inicio da guerra. Aqui, vamos fazel-a, com todos os seus inconvenientes, para commemorar uma data de concordia internacional.

Ha ainda a considerar o damno moral.

Por mais que se diga e se affirme, poucos povos acreditarão que o sr. Epitacio Pessoa seja apenas um megalomano. Elles suspeitarão, e com justos motivos, de que se trata, antes, dum preparador espectaculoso da guerra e lembrarão as recentes manobras na fronteira e a construcção de quarteis, tambem na fronteira. De sorte que não é de estranhar nem mesmo um incidentesinho diplomatico, para accrescer as glorias do nosso impagavel Cesar do Umbuzeiro.

Ha tambem o damno financeiro.

Não ha quem ignore — e o sr. Epitacio Pessoa sabe-o melhor do que ninguem, porque o tem propalado em suas mensagens e em seus vetos — que estamos sem dinheiro. Assim, mobilizamos a um tempo sem necessidade e sem dinheiro...

Mas não é tudo. Ha o aspecto legal da mobilização.

A faculdade de mobilizar não é arbitraria. O presidente da Republica só a póde ter dentro da letra da Constituição. E que diz a Constituição? Diz que o Exercito deve compôr-se dos contingentes que os Estados fornecerão, de accordo com a lei annua de fixação de forças, e que esses contingentes serão formados com o voluntariado sem premio e, na sua falta, com o sorteio, previamente organizado.

Ora, a mobilização da reserva importa:

primeiro, em elevar o effectivo além do fixado pela lei de forças;

segundo, em constituir o effectivo, não com o voluntariado ou o sorteio, mas com a chamada de toda uma classe;

terceiro, em estabelecer o serviço militar obrigatorio, quando a Constituição só admitte essa obrigatoriedade no tempo de guerra.

Como se vê, a mobilização comprehende medidas caracteristicamente excepcionaes, que a lei fundamental da Republica não attribue ao chefe do Estado como uma funcção pura do seu arbitrio. Para ordenal-a, seria indispensavel o caso de guerra, hypothese em que o Congresso Nacional tem poderes determinados e privativos.

Mas que vale hoje o Congresso, que vale hoje a Constituição, deante de um capricho do Rei dos Collares? Estamos numa phase da historia em que os homens publicos parecem tocados da vontade de destruir a democracia brasileira, para, em seu logar, collocarem o divertido Reino da Gafanha...

Já não teremos mais o mercado de frutas, na praça Gonçalves Dias.

Só agora, quando quasi já ultimadas as obras de construcção do respectivo pavilhão, descobriu a Prefeitura que a transferencia, para aquelle local, do mercado de flôres lhe daria rendimento um pouco maior.

E a trasladação, por aquelle motivo, ficou definitivamente resolvida.

De maneira que, por lucrar algumas centenas de mil réis, o governo da cidade, tão prodigo em despesas para melhoramentos sumptuarios, adia a installação do mercado de frutas.

A população carioca, que se mostrava um tanto esperançada de poder obter esse artigo alimentar por um preço razoavel, vae continuar sob as garras dos monopolistas extorquidores que até aqui a têm explorado desapiedadamente.

O mercado que se projectava installar na praça Gonçalves Dias podia ser, como já o são as feiras livres, um freio a conter um pouco a illimitada ganancia dos açambarcadores, nesse genero de commercio.

O prefeito, bem comprehendendo isso, tinha deliberado ouvir os reclamos publicos, determinando que fosse erigido um pavilhão destinado a offerecer á venda os productos da nossa pomicultura frutivora.

Recuando, porém, do seu proposito, que o publico recebera com uma sympathica espectativa, o governador da cidade desistiu da idéa que lhe afagára por momentos o espirito. E desfez o seu acto, que não pequenas vantagens poderia trazer á nossa população, já tão sacrificada pela ambição desmesurada de negociantes sem escrupulo e sem alma.

E' deveras lamentavel.

Devido ás criticas da imprensa e ao montante elevado da verba de pensões, deixou o Congresso, durante muito tempo, de dar andamento aos projectos que concediam pensões e outros beneficios semelhantes. Todas as proposições nesse sentido ficaram esquecidas nas commissões e foram por fim archivadas.

Essa orientação foi abandonada para se conceder uma pensão. Allegava-se que se tratava de caso especial, impossivel de ser invocado como precedente. Ainda assim, alguns deputados, nas commissões, manifestaram-se contrarios, attitude que mantiveram no plenario. O Senado, que não tivera esses escrupulos, enviando á Camara projectos de pensão que foram tambem para o archivo, approvou o projecto que lhe fôra remettido, e logo depois era elle sanccionado.

Dahi por deante as pretenções começaram a apparecer, e os projectos de pensão se succederam. O anno passado varios foram apresentados, e tres ou quatro delles apenas chegaram á sancção.

Todo esse escrupulo parlamentar parece ter desapparecido, pois este anno o numero dos projectos concedendo pensão já é superior ao do anno passado.

Voltou-se assim aos tempos idos. Não ha politico que desappareça que não receba logo a homenagem da apresentação de um projecto de pensão para sua viuva e filhos.

Para esses e outros casos, é que se devia usar da phrase presidencial: onde está o dinheiro?

O ministro da Viação autorizou o director dos Correios a providenciar afim de que o administrador dos Correios de Santos, Alfredo Carlos Soares da Camara, removido por decreto de 14 do corrente para a administração do Rio Grande do Sul, tenha exercicio no gabinete da Directoria Geral, até ulterior deliberação.

O leitor desprevenido que ler a noticia supra, redigida tal como está, em termos tão singellos, dirá que nada tem ella de extraordinario.

Desde, porém, que souber que a mesma encobre um grande acto de patifaria politica, não poderá deixar de reconhecer que o governo actual é de uma fertilidade espantosa em tramoias immoraes.

A causa unica determinante do sr. Alfredo Camara ficar em exercicio na Directoria Geral é esta: continuar na Administração do Rio Grande do Sul, onde se acha investido de funcções de espionagem postal, o sr. Valle Junior, para ali destacado ha pouco tempo.

O sr. Arthur Bernardes concorreu com dois contos para a subscripção aberta para homenagear os intrepidos aviadores Sacadura Cabral e Gago Coutinho.

Uma miseria, como vêem, para quem tanto tem delapidado os cofres mineiros.

Se, em vez de homenagear-se dois heroes, se tratasse de uma manifestação ao Raul Soares, o Ganimedes de Viçosa seria muito mais generoso...

Rompeu-se a cobertura do nosso principal gazometro

O ministro da Viação, acompanhado do inspector geral de Illuminação, esteve hontem na fabrica de gaz onde combinou com a directoria da sociedade as providencias necessarias para reduzir, tanto quanto possivel, os effeitos do accidente occorrido no gazometro da mesma fabrica, cuja cobertura rompeu inesperadamente.

Uma folha carioca, duplamente pensionista dos cofres de Minas — no Thesouro do Estado, em Bello Horizonte, e na Recebedoria, aqui — veiu hontem protestar, indignada, contra a noticia publicada de que os srs. Bueno Brandão e general Abilio de Noronha haviam partido para as alterosas no mesmo trem.

Elles foram, mas em comboios differentes, replica, irritado, o alludido jornal.

Por que essa irritação? O sr. Bueno Brandão será indigno de viajar com o general Abilio, ou este se sentirá diminuido viajando com aquelle?

Seja como fôr, ambos que agradeçam ao jornaleco o "bom" juizo que faz delles.

O commercio de Dantzig com a America do Sul

Dantzig, 18 — Recomeçou o serviço regular de navegação mercante entre esta cidade livre e os paizes da America do Sul, com viagens quinzenaes, sendo os principaes productos sul-americanos transportados o café, o quebracho e a cortiça, entre outros.

NO MUNDO POLITICO

A eleição federal fluminense

Reune-se hoje, ás 2 horas da tarde, a commissão de poderes da Camara, afim de ouvir o relatorio verbal do pleito no 1º districto do Rio de Janeiro, para preenchimento da vaga aberta com a renuncia do sr. Mauricio de Medeiros, e do qual é relator o deputado Marcellino Machado.

⁂

A partida do sr. Raul Soares

O senador Raul Soares, presidente eleito de Minas Geraes, deliberou apressar o seu regresso ao Estado, pelo que iniciou hontem as suas despedidas.

A chegada do dr. Fernandes Tavora a Fortaleza

Fortaleza, 18 — Foi endereçado ao sr. Justiniano de Serpa o seguinte telegramma:

"Presidente do Estado — Fortaleza — Debaixo de triste impressão, vimos communicar a v. ex. que cerca de 12 1|2 horas de hoje, achavamos-nos na ponte metallica aguardando a chegada do dr. Fernandes Tavora; quando apenas este galgou a ponte e estava sendo abraçado por amigos numerosos, agentes secretos dispararam os seus revólveres, procurando dispersar os amigos do dr. Tavora, tendo um dos agentes, de nome Aristides, apontado a sua arma para o dr. Tavora, não o matando ou ferindo porque um nosso companheiro, abraçando-se com o miseravel, desviou-lhe o braço. Os assalariados não realizaram o seu intento criminoso, certamente porque os nossos amigos se portaram com serenidade, approximando-se do dr. Tavora, ao estampido dos tiros.

Vinte guardas civis approximadamente estavam presentes, tendo fingido que prendiam os seus proprios camaradas.

Temos todos os nomes dos bandidos e os declinaremos se v. ex. entender de agir contra elles. Fomos scientificados desse selvagem attentado, mas com sinceridade não acreditavamos na sua realização. Attenciosas saudações — Pery Cruz, Mario Felicio, dr. Gomes Mattos, J. Marinho, dr. Clotis Fontenelle e dr. Cesar Gonçalves."

Este facto causou indignação geral na nossa população.

DE SÃO PAULO

O voto secreto

Temos um illustre senador do partido republicano paulista a fazer propaganda do voto secreto. Bate-se s. ex. em publica e solenne campanha, como se estivesse a apostolar uma causa perfeitamente indentificada com a sua consciencia politica. Esse ardoroso propagandista é o sr. João Sampaio, eleito senador em abril, como candidato do partido situacionista. E' verdade que o sr. João Sampaio vem da antiga dissidencia, um grupo em que os homens costumavam ter idéas, pelas quaes sacrificavam, tal qual vez, alguma coisa apreciavel. Acontece, agora, porém, que o operoso senador entrou no prelio politico de abril sem ter dito préviamente ao povo o que pensava das coisas e dos homens, e por isso toda a gente licitamente presumiu que s. ex. endossa sem restricções o programma do partido que tem hoje por chefe o sr. Washington Luis.

E a disciplina partidaria? Não tardará que algum chefe mais intransigente interpelle severamente o sr. João Sampaio... que afinal ainda não foi reconhecido e proclamado senador. Deve ser crime grande perante o partido unico fazer propaganda de coisas que brigam com o seu programma. Porque o partido republicano paulista deve ter um programma e, se o tem, não se inclue nelle o voto secreto.

O sr. João Sampaio occupou na dissidencia postos da vanguarda, em cargos de representação. Mereceu-os, desempenhou-os com galhardia e consciencia, sacrificou-os sem pezar ao seu modo de sentir e pensar, quando lhe disseram que o partido pensava e sentia de modo diverso.

Acceitou serenamente o ostracismo, que não foi longo. Tornando ao gremio politico a que pertenceu, o sr. João Sampaio volta o mesmo homem, com idéas e principios proprios, com seu feitio accentuadamente parlamentar. Não será um senador mudo, como a maioria. Não poderá ser mudo, como senador, quem sempre falou como deputado, examinando e discutindo importantes problemas. Vem desse tempo a sympathia do illustre senador pelo voto secreto.

Não se fizera então, como agora, propagandista franco, sem indagar se o seu partido estava pelos autos. Mas já naquella época o sr. João Sampaio, a proposito de um commentario, á guisa de replica, que certo articulista delicadamente lhe oppuzera, entendia que o voto secreto é o unico processo, de quantos se conhecem, capaz de pôr em segurança a independencia do eleitor. O articulista, contradictor ponderava que toda a legislação eleitoral, por melhor que se afigurasse, desmoronava ao choque violento do poder verificador, uma coisa que assim se chama impropriamente, em desaccordo com a boa technica. As considerações ou ponderações não eram para desprezar, porque parece fóra de duvida que a verificação de poderes é ás vezes mais fraudulenta e mais viciada do que os proprios pleitos...

E sendo assim, que proveitos ou que efficazes remedios traria o voto secreto? Não é, todavia, o que se vem discutir aqui. Salienta-se apenas o facto de estar um senador do partido situacionista patrioticamente empenhado numa campanha de remodelação eleitoral, attitude que contrasta com o côro partidario, referentemente aos pleitos no Estado. A palavra official proclama a superioridade do systema eleitoral em vigor. Aqui só não será deputado ou senador quem de todo não dispuzer dos votos indispensaveis.

Se isso fosse verdade, o nobre senador situacionista sr. João Sampaio, que não sacrifica a coisa alguma os seus principios e os seus sentimentos de democrata, não estaria a perder o seu precioso tempo, numa propaganda que visa dar ao eleitor paulista a independencia que elle não tem. Não ha fugir desse raciocinio. E uma de duas: ou tem razão o illustre sr. João Sampaio, ou não a tem o partido republicano paulista, empreiteiro de eleições livres... — P. C.

A semana medica

O effeito do exercicio sobre os doentes de coração. — Por que as pessoas que soffrem do coração sentem falta de ar logo após pequenos esforços? F. W. Peabody e C. C. Sturgis contam no "Archives of International Medicine" (n. 29) o resultado de uma interessante pesquiza feita sobre onze cardiacos e outras tantas pessoas sãs. Fazendo andar, vagarosamente, esses dois grupos de individuos em observação até 60 passos, verificaram os mesmos phenomenos em ambos, em relação ao consumo de oxygenio, á ventilação pulmonar e ao numero de batimentos cardiacos, mas nos doentes houve dyspnéa. Com exercicio mais violento, capaz de provocar dyspnéa nos individuos normaes, desenvolveu-se o mesmo typo de alterações em todos, mas nos cardiacos foi de intensidade maior. A reacção ao esforço dos doentes de coração foi, qualitativamente, egual á dos sãos. A maior tendencia á dyspnéa dependia da limitação quantitativa. A ventilação pulmonar verificou-se maior quando a dyspnéa apparecia logo após cessar o exercicio.

Os autores concluem que a falta de ar nos cardiacos é devida a dois factores:

1º — A' circulação insufficiente, que atraza a eliminação do bioxydo de carbono;

2º — A' tendencia á respiração superficial, que reclama uma ventilação pulmonar relativamente maior.

—:—

A nova tintura de iodo. — A pharmacopéa franceza acaba de pôr em pratica a nova formula da tintura de iodo "decretada" em seu supplemento de 1920. A formula que se estava usando desde 1908 era muito forte, pois era dosada a 10 % e se compunha só de alcool e iodo, — o que a fazia bastante irritante.

Devido a esses inconvenientes, foi modificada da seguinte maneira:

Composição: Prepara-se com iodo, iodureto de potassio e alcool;

Dosagem: 7 %.

Não havia medico pratico que não tivesse notado essas falhas na antiga tintura de iodo. A prova disso se tinha nas necessidades, constantes, de tirar o excesso de iodo depois de cada applicação.

—:—

Angina do peito e quinino. — Pezzi diz na "Medicine" (Paris, 3—3—922) que, apezar de ser conhecida já, ha tempos, a utilidade do quinino na angina do peito, o seu mecanismo de acção só foi comprehendido depois dos trabalhos de Jonnesco, seccionando os feixes nervosos conductores da dôr. Pelo exito alcançado por Jonnesco, se comprehende que o quinino age como sedativo e paralysante, sobre o "centro" da medulla oblonga, para o nervo pneumogastrico — e para os acceleradores.

E' um antagonico da epinephrina. Praticamente se deve administrar por tentativas, começando por pequenas dóses, até 0,60 ou 1 gr. diaria de quinino, em fracções de 0,20, durante uma semana. O tratamento deve ser feito em semanas alternadas: uma sim e outra não. Têm-se obtido resultados excellentes. Reduz a dôr da angina, modifica os phenomenos reflexos e a tachycardia.

—:—

A lepra dos ratos se transmitte ao Homem. — Marchoux communicou, a 16 de maio ultimo, á Academia de Medicina de Paris, um facto digno da attenção dos hygienistas. Desde os trabalhos de Stephansky, que, incumbido da prophylaxia da peste no porto de Odessa, encontrou um bacillo acido-resistente nos ratos, se admitte a lepra dos ratos. Era, porém, crença geral que essa doença dos ratos não era transmissivel ao homem. Mas essa affirmação não repousava sobre nenhum facto experimental serio.

Apparece agora, infelizmente, a prova contraria, com o apparecimento do primeiro caso de transmissão da lepra do rato ao homem.

O anno passado foi tomada a observação clinica de um caso de lepra em um joven haitiano. Agora esse doente falleceu. A pesquiza bacteriologica, feita nas peças retiradas da autopsia, revelou a presença de um bacillo acido-resistente differente, ao mesmo tempo, do bacillo da lepra humana e do da tuberculose. Foi, provisoriamente, denominado "Mycobacterium pulviforme".

No baço havia grande quantidade desse germen e, por isso, foram injectados em coelhos, cobayas e ratos pedaços desse orgão emulsionados. Não se tendo reproduzido a doença nos coelhos e nas cobayas, — animaes, como se sabe, mui sensiveis á tuberculose, foi logo, afastada a idéa dessa doença. E, pelo contrario, tendo-se não só reproduzido nos ratos a dita doença, como esta demonstrou augmentar nas transplantações de rato a rato, os observadores chegaram á conclusão de que se tratava de lepra dos ratos. Bacteriologicamente o bacillo era perfeitamente egual ao da lepra desses roedores; os symptomas clinicos tambem eram, em tudo, identicos.

Fazendo essa communicação, Marchoux chama a attenção dos hygienistas e principalmente dos hygienistas dos paizes quentes para esse novo perigo.

—:—

A industria do leite humano. — Imaginem que alguem quizesse conservar o leite humano para ser vendido nas pharmacias, com fim industrial e humanitario, como alimento de escolha para creancinhas doentes. Seria possivel?

Eis esta curiosa noticia tirada do "Brasil-Medico":

"Emerson relata suas experiencias acerca da conservação do leite humano, misturado com o leite de vacca desnatado. Preparando um leite humano com 12 °|° de gordura e juntando leite de vacca desnatado e lactose, elle obteve a seguinte formula: gordura 3 °|°, assucar, 7 °|°, proteina 1 °|°. Esse leite gordo póde ser conservado pelo menos um mez e póde ser usado com vantagem pelas creanças que não toleram a gordura do leite de vacca. Mas o autor reconhece a difficuldade e o alto preço da preparação dessa mistura."

De modo que "a difficuldade e o alto preço da preparação", — felizmente, evitam que surja mais uma coisa sordida para se ganhar dinheiro: A venda do leite humano! Modalidade pejorativa das "Remplaçantes: —

Dr. Nicolau Ciancio

Noticias de Alagôas

A bancada alagoana no Congresso Nacional recebeu o seguinte telegramma:

"*Maceió*, 18 — O Estado acha-se agora em completa calma, apresentando um ambiente de tranquillidade como não se observa desde o inicio da campanha das candidaturas presidenciaes.

Meu filho ferido continua em lisonjeiras condições.

Consta-me haverem seguido para o Rio, com o intuito de fazerem explorações, allegando falta de garantias, os drs. Afranio Jorge, Balthazar de Mendonça e Oiticica e o conhecido desordeiro Antonio de Oliveira, vulgo *Baracho*, um dos que acompanhavam o dr. Afranio Jorge na noite de 8 do corrente, e que atirou, pelas costas, em Waldemar Lima.

Ao presidente da Associação Commercial, sr. Polito, autorizei a procurar em meu nome o dr. Guedes Miranda e offerecer-lhe todas as garantias para a publicação e livre circulação de seu jornal.

Abri, hontem um credito, pela verba Soccorros Publicos, para ser distribuido á população pobre desta capital, que teve as suas casas desabadas, ficando sem abrigo, devido ás chuvas torrenciaes que cairam durante quatro dias successivos. Para a applicação desse credito nomeei uma commissão composta do vice-presidente do Senado, do intendente de Maceió, do engenheiro do Estado e do presidente do Montepio, commissão essa que deverá determinar as casas de pessoas reconhecidamente pobres que devam ser reparadas ou reconstruidas. Cordiaes saudações. — *Fernandes Lima*, governador do Estado."

Maceió, 18 — A Camara dos Deputados approvou, em segunda discussão, o projecto de lei estabelecendo os novos limites entre os municipios desta capital e de Santa Luzia.

PARA O TOUCADOR só os sabonetes da SABOARIA PARAHYBANA (7752)

EM CAÇAPAVA

A officialidade do 6º regimento offerece um banquete ao major Alipio Bandeira

Caçapava, 17 — A officialidade do 6º regimento de infantaria aquartelado em Caçapava, onde esteve preso por trinta dias o major Alipio Bandeira, querendo dar uma prova de camaradagem e de solidariedade a esse illustre official, offereceu-lhe hontem, dia em que terminou a sua prisão, um lauto banquete no salão daquelle regimento, no qual tomaram parte todos os officiaes, inclusive o commandante da 4ª Brigada de Infantaria.

Nesta festa intima foi notada a maxima cordialidade, bem como o espirito de solidariedade sempre presente no seio daquella brilhante officialidade.

A' tarde, por occasião do seu embarque, compareceu incorporada mais uma vez toda a officialidade do regimento com a respectiva banda de musica e grande numero de graduados e praças, prova esta da grande estima e admiração á victima do "bernardismo.

PERFUMARIA AVENIDA
completo sortimento de perfumes e artigos para toilettes.
(7752)

O palacio da Camara

Lançamento da pedra fundamental

Pouco depois da 1 hora da tarde, no terreno situado entre o Ministerio da Viação e o antigo edificio da Cadeia Velha, realizou-se a cerimonia do lançamento da pedra fundamental do palacio que vae ser construido para a Camara dos Deputados.

Estavam presentes os deputados que se acham agora no Rio de Janeiro, representantes do governo e o architecto autor do projecto escolhido.

Em nome da mesa da Camara, fez o discurso da circumstancia, o deputado por Alagoas e 2º secretario, sr. Costa Rego.

Em companhia do ministro da Justiça, do commandante Raphael Brusque e do major Cunha Pitta, o presidente da Republica assistiu á cerimonia.

CIVILISTAS
O Rei dos charutos
(N 22991)

O CAMBIO

Hoje, os trabalhos deste mercado foram iniciados em condições estaveis, com o Banco do Brasil, sacando de 7 15|32 a 8 d. e os estrangeiros a 7 15|32 d.

O papel particular era cotado a 7 17|32 e 7 9|16 d.

O Banco do Brasil manteve para os vales ouro, por mil réis, o preço de 3$945.

Os negocios conhecidos ao encerrarmos esta noticia eram regulares, ficando o mercado sem modificação apreciavel.

PARA O BANHO usem os sabonetes da Saboaria Parahybana. (7752)

O CAFE'

O mercado deste producto funccionou hoje desde a abertura até á hora de nos retirarmos, em posição firme, com bastante lotes á venda e procura animada.

Os negocios realizados eram orçados em cerca de 6.000, ao preço de 23$200, a arroba, pelo typo 7.

PRINCIPE DE GALLES
O charuto da moda
(N 22991)

Mais cangaceiros consignados aos srs. Pessoa de Queiroz

Recife, 17 — Chegaram hoje a esta capital, vindos de Rio Branco, setenta capangas chefiados por Cicero Leite, instructor do Tiro n. 666. O *Diario do Povo*, que publica esta informação, accrescenta que o sr. Pessoa de Queiroz alugou alguns sobrados na rua Duque de Caxias, destinados aos cangaceiros que vem do interior.

O governo polaco e a pena de morte

Varsovia, 18 — Por indicação do Ministerio da Guerra, o gabinete polaco resolveu manter a pena de morte para todos quantos, em serviço militar, forem condemnados por haverem praticado roubos ou depredações nas propriedades privadas, uma vez que o total do prejuizo seja superior a um milhão de marcos polacos.

O MOVIMENTO SPORTIVO DA CIDADE

Diú, nas grandes regatas iniciaes da temporada, conquistou para o Vasco o Campeonato do Remador do Rio de Janeiro

O Boqueirão e a Natação venceram os classicos America do Sul e Paulo de Frontin.
A Escola Polytechnica venceu o campeonato Academico

Na grande corrida realizada no Jockey-Club, ganharam as principaes carreiras Alsaciana, Algarve e Conde Lucanor.
A prova de obstaculos foi vencida pelo tenente Aristoteles Dantas

O America, o Fluminense e o Bangú foram os heroes da tarde, na serie principal do campeonato de football — O Villa Isabel, o River e o S. Paulo-Rio continuam á frente das demais series

"Diú", do Vasco da Gama, dirigido pelo remador Bernardino Buentes, campeão do Rio de Janeiro

"Ypiranga", do Boqueirão, que venceu a prova cl assica America do Sul

Escaler do 3º anno da E. Naval, vencedor do pareo dedicado aos aviadores portuguezes

AS GRANDES REGATAS INICIAES DA TEMPORADA DE 1922

O heroismo do Boqueirão e do Vasco da Gama

Ha muito que se vinham annunciando as grandes regatas iniciaes da presente temporada nautica, dirigidas pelo sympathico Club de Regatas Guanabara. Primitivamente vagas, as informações sobre o "meeting" foram tomando vulto e apresentando o seu grande valor até que o excellente programma organizado pelos do club "Azul Turqueza", veiu demonstrar a importancia da sensacional festa de "ouverture".

Tomaram parte saliente então os pareos: Campeonato do Remador do Rio de Janeiro, provas classicas America do Sul e Paulo de Frontin, campeonato Academico, pareos de honra e mais não era preciso para que ficasse evidente, despertando o melhor interesse, o valor, a importancia, a belleza da primeira reunião nautica.

E o interesse foi por isto enorme, levando á enseada de Botafogo, um numero consideravel de adeptos e curiosos do remo, cuja anciedade não poderia ser maior. A demais, outros pareos de honra, muito bem escolhidos pelo organizador da festa, entre outros, tambem eram um motivo de augmento do esperado exito.

Fóra do pavilhão foi que se viu um movimento desusado. O povo aglomerado, sabendo possivel fossem os bravos aviadores lusitanos, presentes a alguns pareos das regatas — notadamente o que lhes fora dedicado, demonstrou o seu desejo enorme de applaudil-os mais uma vez, não regateando as sympathias de que estão sendo alvo os dois intrepidos conquistadores do maior feito de aviação. Infelizmente, não pensou assim o sr. Epitacio Pessoa, que, transferindo a sua audiencia para hoje, impossibilitou os dois heroes lusitanos, daquella visita promettida. E o povo curioso se dispersou quando, desanimado, viu terminar o ultimo pareo do grande "meeting".

A festa, se conseguiu reunir uma assistencia pouco commum, por todos os motivos, inclusive o da visita dos aviadores portuguezes, não foi muito animada. Transcorreu calma, sem grandes manifestações dos assistentes, sem grandes demonstrações de luta, isto porque os clubs Vasco da Gama e Boqueirão do Passeio, principalmente este, pelo numero de victorias alcançadas, chamaram a si a maior parte dos louros, obtendo muitas primeiras e segundas collocações. Destarte, esmoreceram os adeptos, que aliás, como bom "coruja" antevia os resultados de quasi todos os pareos.

No mar, talvez pela tarde fria e ameaçadora que fazia, o movimento não foi grande. Poucas embarcações, como não costuma acontecer e isto foi a causa da falta de belleza que deveria completar o optimo programma e coroar os esforços dos lutadores, dos quaes se sobresairam um do Boqueirão, outro do Vasco, e novamente se viam vencer Vasco e Boqueirão, entremeiados por uma victoria avulsa do Natação, do S. Christovão, do Flamengo, do Internacional, do Botafogo...

O Campeonato do Rio de Janeiro foi um bom pareo e muito disputado. Venceu-o com grande heroismo o remador vascaino Bernardino Buentes que, abatendo o valdr de Provenzano, acabou por dominar Hugo Bastier, outro concorrente serio, no final da grande corrida.

O Boqueirão venceu, com a boa guarnição do "Ypiranga", a classica America do Sul, cabendo ao Natação, com o out-rigger "Brasil" do Natação a victoria da prova Paulo de Frontin. Estes dois foram muito disputados e emocionaram.

Os heroes das regatas foram o club "Garrafa", que obteve 5 primeiros e 3 segundos logares e o Vasco, que alcançou 3 primeiros e quatro segundos.

O resultado geral

Foi este o resultado geral do programma:

1º pareo — A's 12 horas — 1.000 metros — "Dr. Flavio Vieira" — Yoles-franches a 2 remadores — Classe de juniors — Premios: medalhas de prata e de bronze.

Vencedores: 1º logar, "Cimmento", do Internacional, tempo 4'11"; 2º logar, "Tapir", do S. Christovão, tempo 4'20"; 3º logar, "Maraba", do Icarahy.

Occorrencias — Faltaram "Nautilus", do Natação; "Cir", do Internacional, e "Irany", do Flamengo.

Guarnição vencedora — 1º logar, "Cimmento", C. Internacional de Regatas — Patrão, Antonio Gomes Nunes; rems.: Manoel Abilio Ribeiro e Arthur de Barros Araujo.

2º pareo — A's 12.20 — 1.000 metros — "Dr. Antonio Antunes Figueiredo" — Yoles-franches a 8 remadores — Classe de novissimos — Premios: medalhas de prata e de bronze.

Vencedores: 1º logar, "Boqueirão", do Boqueirão, (tempo não foi tomado); 2º logar, "Lusitania", do Boqueirão (o tempo não foi tomado); 3º logar, "Atlantico", do Guanabara.

Occorrencias — Faltou Aymoré, do C. R. Flamengo. Faltaram Luiz C. Leite, do Icarahy, sendo substituido por Jair Ruch; J. B. Linhares, do Vasco, por Alvaro Pinto Vaz; João Coelho Netto, do Guanabara, por João Guimarães; Carlos Ignacio Coelho, por Alcides Acciolly.

Guarnição vencedora — 1º logar, "Boqueirão", C. Boqueirão do Passeio — Patrão, Almir Pacheco; rems.: Francisco G. Marinho, Armando Santos, Antonio Luiz de Mello, Salomão Alli, Nacif Elias, Dante Marzetti, Luiz Bettamio de Azevedo e Manoel da Cruz.

3º pareo — A's 12.40 — 1.000 metros — "Dr. Oswaldo Gomes" — Double-sculls, sem patrão — Qualquer classe — Premios: medalhas de prata e de bronze.

Vencedores: 1º logar, "Castello", do Boqueirão, tempo 4'17".

Occorrencias — Faltaram "Vasco", do Vasco da Gama, e "Igarapé", do Flamengo.

Guarnição vencedora — 1º logar, "Castello", C. R. Boqueirão do Passeio — Rems.: Carlos Castello Branco e Edmundo Castello Branco. Esta guarnição venceu "wolk-over".

4º pareo — A' 1 hora — 1.000 metros — "Dr. Carlos Sampaio" — Canôes a 1 remador — Classe de juniors — Premios: medalhas de prata e de bronze.

Vencedores: 1º logar, "Diú", remador, Bernardino Buentes, do Vasco da Gama, tempo 4'15"; 2º logar, "Ichtys", remador Marino Tolentino, do Guanabara, tempo 4'32"; 3º logar, "Pery", do Boqueirão.

Occorrencias — Faltaram "Leo", do Guanabara, e "Ipequi", do Gragoatá. "Neo" foi substituida por "Nilcea".

5º pareo — A' 1.20 — 1.000 metros — "Liga Metropolitana de Desportos Terrestres" — Yoles-franches a 2 remadores — Classe de Seniors — Premios: medalhas de prata e de bronze.

Vencedores: 1º logar, "Ibis", do Vasco, tempo 4'24" 2|5; 2º logar, "Eneida", do Boqueirão, tempo 4'25". Occorrencias — Faltou "Poranga", do C. R. Guanabara.

Guarnição vencedora — 1º logar, "Ibis", C. R. Vasco da Gama — Patrão, Francisco Ferreira Borges; remadores: Ovidio Pinto Ferreira e Carlos da Silva Borda.

6º pareo — A' 1.40 — 2.000 metros — "Campeonato Academico de Remo do Rio de Janeiro" — Yoles-franches a 4 remadores — Academicos — Premios: "challenge" "Alliança Academica" e diploma de campeão á escola a que pertencer a guarnição vencedora. Medalhas de ouro aos campeões.

Vencedores: 1º logar, "Candinho", da E. Polytechnica, tempo 8'11"; 2º logar, "Porã", da F. Medicina, tempo 8'24"; 3º logar, "Neptuno", da E. Naval.

Occorrencias — Não compareceu: Escola de Bellas Artes. "Neptuno" substituiu "Alzira".

Guarnição vencedora — 1º logar, "Candinho", Escola Polytechnica — Patrão, Manoel Jorge Lopes; rems.: João Luiz Ramos, Ernesto da Rocha Passos, João Cardoso Mendonça e Armando Marques Madeira.

7º pareo — A's 2 horas — 1.000 metros — "Campeonato do Remador do Rio de Janeiro" — Canôes a 1 remador — Aberto a todas as classes de remadores — Premios: medalha de ouro ao campeão e o bronze "Le Champion", de E. Herbert, e medalha de ouro ao club a que pertencer o mesmo.

Vencedores: 1º logar, "Diú", remador Bernardino Buentes, do Vasco, tempo 4'19"; 2º logar, "Iguapo", remador Hugo Bastier, do Flamengo, tempo 4'20"; 3º logar, "Icaro", do Gragoatá.

Occorrencias — Faltou "Leo", do Guanabara.

8º pareo — A's 2.20 — 1.000 metros — "Prova Classica America do Sul" — Yoles-gigs a 4 remadores — Classe de juniors — Premios: medalhas de ouro e de bronze: "Challenge" "America do Sul" ao club vencedor.

1º logar, "Ypiranga", do Boqueirão, tempo 3'48"; 2º logar, "Tejo", do Vasco, tempo 3'53".

Occorrencias — "Marengo" e "Avida" arvoraram, não attingindo as balisas de chegada. "Tejo" substituiu "Independencia", do Vasco. Roberto Pinto da Luz, do Icarahy, foi substituido por Zetho Caldas. Moacyr Martins, do Gragoatá, foi substituido por Joaquim Monte Vianna.

Guarnição vencedora — 1º logar, "Ypiranga", C. R. Boqueirão do Passeio — Patrão, Francisco Carlos Bricio; rems.: Jesus Rodriguez, Alzir J. de Carvalho, Tito Malta Filho e Oswaldo Machado.

9º pareo — A's 2.40 — 1.000 metros — "Gago Coutinho-Sacadura Cabral" — Canôas a 6 remos — Alumnos da Escola Naval — Premios: medalhas de prata e de bronze.

Vencedores: 1º logar, "3º anno", Escola Naval, tempo 6'; 2º logar, "2º anno", Escola Naval, tempo 6'12"; 3º logar, "1º anno", Escola Naval.

Guarnição vencedora — 1º logar, 3º anno (galhardete azul turqueza) — Patrão, Octavio Palhares; rems.: Eurico Peniche, Luiz Santos Azevedo, José Sayão Alves Branco, Sylvio Borges de Souza Motta, Edgard Ramos Lameira e Henrique Fleiuss.

10º pareo — A's 3 horas — 1.000 metros — "Dr. Henrique Coelho Netto" — Canôes a 1 remador — Classe de seniors — Premios: medalhas de prata e de bronze.

1º logar, "Iguapo", remador Hugo Bastier, do Flamengo, tempo 4'28"; 2º logar, "Pery", remador Armando Berford Guimarães, do Boqueirão, tempo 4'34".

Occorrencias — "Pery", do Boqueirão, foi substituido por "Mafra".

11º pareo — A's 3.20 — 2.000 metros — "Prova Classica Paulo de Frontin" — Out-riggers a 4 remadores — Aberta a todas as classes — Premios: medalhas de ouro e de bronze; "Challenge" "Paulo de Frontin" (Victoria !, bronze de E. Picaul) ao club vencedor.

Vencedores: 1º logar, "Brasil", do Natação, tempo 7'54"; 2º logar, "Amazonas", do Vasco da Gama, Gama, tempo 7'59"; 3º logar, "Tuchana", do Flamengo.

Occorrencias — Manoel Felicio, do Vasco, foi substituido por Carlos Boodr. Florinno Waldeck, do Flamengo, foi substituido por Jayme Segurado Pinto. Aristegiton Malta, do Gragoatá, foi substituido por Ricardo M. Fracho.

Guarnição vencedora — 1º logar, "Brasil", C. de Natação e Regatas — Patrão, Jeronymo Pinheiro de Castilho; rems.: Francisco Motta, Arthur Repsold, João Jorio e Evaristo Alves.

12º pareo — A's 3.40 — 1.000 metros — "Dr. Otto Prazeres" — Yoles-franches a 4 remadores — Classe de novissimos — Premios: medalhas de prata e de bronze.

1º logar, "Caiçára", do S. Christovão, tempo 3'49"; 2º logar, "Neptuno", do Natação, tempo 3'49" 2|5; 3º logar, "Candinho", do Boqueirão.

Occorrencias — Rodolpho Povoas foi substituido por J. M. Castello Branco. "Yara" arvorou.

Guarnição vencedora — 1º logar, "Caiçára", C. R. S. Christovão — Patrão, Rodolpho Campos Povoas; rems.: Manoel Taveira Mesquita, Ary de Almeida Rego, Bernardino Velloso e Antonio Seabra.

13º pareo — A's 4 horas — 1.000 metros — "Club de Regatas Guanabara" — Honra — Canoas a 4 remadores — Classe de juniors — Premios: medalhas de ouro e de bronze.

Vencedores: 1º logar, "Esther", do Guanabara, tempo 3'54"; 2º logar, "Arethusa", do Natação, tempo 3'57"; 3º logar, "Imperia", do Gragoatá.

Occorrencias — Não correu "Asteria".

Guarnição vencedora — 1º logar, "Esther", C. R. Guanabara — Patrão, Murillo Pereira Reis; rems.: Mario de Mattos Costa, Joaquim Coelho de Oliveira, Carlos Eulalio Lopes e Rosaldo Leitão.

14º pareo — A's 4.20 — 1.000 metros — "Ligas Militares" — Escaleres a 12 remos — Marinheiros Nacionaes — Premios: medalhas de prata e de bronze.

Vencedores: 1º logar, "S. Paulo", tempo 5'15"; 2º logar, "Floriano", tempo 5'20"; 3º logar, "Minas Geraes".

Occorrencias — Não compareceram Aviação e Defesa Minada.

15º pareo — 4.40 — 1.000 metros — "5 de Julho de 1899" — Honra — Yoles-franches a 3 remadores — Classe de veteranos — Premios: medalhas de ouro e de bronze.

Vencedores: 1º logar, "Doris", do Boqueirão, tempo 4'12"; 2º logar, "Ibis", do Vasco, tempo 4'15"; 3º logar, "Poranga", do Guanabara.

Guarnição vencedora — 1º logar, "Doris", C. R. Boqueirão do Passeio — Patrão, Joaquim Xavier; rems.: Carlos Castello Branco e Edmundo Castello Branco.

16º pareo — A's 5 horas — 1.000 metros — "Dr. Epitacio Pessoa" — Honra — Yoles-franches a 4 remadores — Classe de juniors — Premios: medalhas de ouro e de bronze.

Vencedores: 1º logar, "Candinho", do Boqueirão, tempo 3'53"; 2º logar, "Pégaso", do Vasco, tempo 3'53" 1|5; 3º logar, "Porã", do Flamengo.

Occorrencias — "Werther" arvorou.

Guarnição vencedora — 1º logar, "Candinho", C. R. Boqueirão do Passeio — Patrão, Francisco Carlos Bricio; rems.: Manoel Seixas, Annibal Madeira, M. Leopoldo dos Santos e Alfredo Luso Barreto.

17º pareo — A's 5.15 — 1.000 metros — "Major Ariovisto de Almeida Rego — Canoas a 4 remadores — Classe de seniors — Premios: medalhas de prata.

Vencedores: 1º logar "Lygia", do Botafogo, tempo 3'59.

Guarnição vencedora — "Lygia", C. R. Botafogo — Patrão, Newton Pereira Reis; rems.: Carlos Toussaint Martins, Francisco P. Montenegro, Mario Ferreira e Ary Torres Guimarães.

A vesperal do Guanabara

Hontem puderam os directores do glorioso club de Regatas Guanabara patentear á imprensa e aos seus associados, o quanto podem uma grande força de vontade e uma enorme capacidade de trabalho. Muito embora não tendo o tempo escasso, permittido os ultimos retoques, a ultima de mão, foi permittido ao gremio "Azul Turqueza" apresentar-se elegante e bello, ante os olhos curiosos dos que esperavam cheios de anciedade, pela prova dos seus promettidos melhoramentos. E nessa prova foi felicissima a directoria do C. de Regatas Guanabara, que teve a opportunidade de ver o novo salão de luxo cheio de uma parte elegante, fina e escolhida da sociedade carioca, que lhe fez tocar os primeiros passos da agradavel arte de Terpsychore, no som de uma fina orchestra de professores.

A vesperal do Guanabara representa esse esperado passo para o melhoramento do club, que caminha livre e altivo, sempre para a frente, demonstrando coragem, enthusiasmo, progresso.

Ao lado de seu salão magnifico tem o Guanabara installações optimas para sua secretaria e outras dependencias, bem como uma garage em excellentes condições para guarda de sua optima flotilha, o que torna o veterano club um dos melhores e mais bem installados desta cidade.

A do C. R. Botafogo

Chic e excellente como sempre, a elegante vesperal dansante do C. R. Botafogo alcançou o mesmo brilho das anteriores.

Frequentada pela parte escolhida do "set" carioca, póde ella comparar-se ás melhores da cidade, collocando-se entre as primeiras pela graça, pelo encanto, pelo prazer que despertam.

A de hontem foi mais uma vez brilhante e encantadora, deixando as melhores saudades em todos os que tiveram a ventura de a ella comparecer.

Uma excellente orchestra movimentou os pares elegantes e animados, até já bem adeantada hora da noite.

As barcas

Magnificas como sempre as reuniões dansantes effectuadas hontem, durante as regatas, a bordo das barcas fretadas pelos queridos clubs Internacional, Gragoatá, Icarahy, Fluminense, Boqueirão e Natação. Matinées bastante agradaveis onde a alegria imperou no sorriso gentil das lindas adeptas e enthusiastas desses pavilhões, que tornaram um ninho perfumado e chic o convez daquellas embarcações.

As directorias desses clubs, sempre solicitas, obsequiaram os presentes com as mais captivantes gentilezas. Dansou-se muito ao som de excellentes bandas militares e orchestras que completaram a parte elegante e social das regatas do Guanabara.

Hoje, quem esteve a bordo dessas barcas — reino de Terpsychore — dirá comnosco: que seria das regatas, se não se tivessem creado as matinées a bordo das barcas?...

FOOTBALL

A tarde de hontem não foi má para o football, pela ordem verificada, com ligeiras perturbações apenas. Para o Botafogo é que ella não foi bôa, pois o sympathico gremio, que se vinha portando com uma bravura elogiavel, teve que ceder a sua bôa collocação, deante da derrota que lhe impôz a équipe bangúense. E esse resultado beneficiou o America e o Flamengo, favorecendo ainda o Fluminense.

O club da rua Campos Salles continua o leader da tabella, obtendo hontem um bom triumpho sobre o Andarahy, que se apresentara como um competidor serio. As primeiras quatro collocações continuavam a pertencer aos mesmos quatro mais fortes e capazes, que têm á frente o America e em segundo logar o Flamengo. Vêm a seguir o Fluminense e depois o Botafogo.

Esses clubs, excepção do Flamengo, dependem muito do final de algumas partidas que não terminaram, como Andarahy x Fluminense, Botafogo x America e Botafogo x São Christovão.

Na série B o Villa Isabel vencendo o Palmeiras continua sustentando a bôa collocação que vem mantendo, para poder lutar com a bôa carreira do Vasco.

O River continua firme no seu posto, bem como o S. Paulo-Rio.

Vê-se que os quatro primeiros collocados das quatro séries são: o America, o Villa Isabel, o River e o S. Paulo-Rio.

***

O FLUMINENSE DERROTOU O S. CHRISTOVÃO POR 2 a 1

Este promettido encontro teve logar hontem na praça de sports da rua General Severiano, em Botafogo.

O match entre as valentes equipes, se não foi mageatoso, teve entretanto momentos em que a grande assistencia vibrava com enthusiasmo, quando a linha tricolor, em impetuosas cargas, tentava invadir o reducto dos visitantes, mas a sua defesa as rebatia com denodo. E' que Waldemar, o excellente keeper do club visitante mostrou hontem de forma cabal o conceito em que é tido nas rodas sportivas.

A sua actuação consagrou-o como um dos melhores guardas vallas dos campos cariocas e só a elle e á linha media, que tambem jogou de um modo assombroso, deve o seu club não ser derrotado por maior score. Não é que todo o team do club da rua Figueira de Mello tenha jogado, não; a sua linha de ataques, fraca e desfalcada, empregou todos os esforços para vencer, mas deante de um adversario forte e coheso teve de se render. Embora houvesse equilibrio na peleja durante o primeiro tempo, em que o team visitante conquistou o primeiro goal da tarde, por intermedio de Pelinho, o jogo na segunda phase mudou por completo.

A esquadra de Welfare na ancia de vencer actuou de um modo admiravel, aliás como sempre; os seus ataques consecutivos eram perigosos e o seu dominio foi incontestavel até o final da peleja.

O team do saudoso Cantuaria, resistindo com galhardia aos avanços do seu adversario, não desmereceu em nada a victoria dos tricolores, pois a acção destes foi digna de nota, deante de uma defesa formidavel como é a do S. Christovão.

Este, modificada a sua linha de ataque que, embora tenha alguns elementos de valor, é fraca para um jogo como o de hontem, poderá ser para o futuro um team que imponha respeito aos seus adversarios.

Passemos agora a descrever o desenrolar das pelejas.

Nos terceiros teams, pela manhã, venceu o S. Christovão por 3 x 2.

O jogo das esquadras secundarias foi bom, equilibrado e cheio de lances interessantes. Venceu-o depois de uma renhida luta o club local por 2 x 1, pontos estes conquistados por Julio e Faro, os do vencedor e por Villaça, o do vencido.

Serviu de referee o sr. Carlos Alberto, do Botafogo F. C., que actuou bem, estando as equipes assim constituidas:

Fluminense — Affonso, Vidal, Moreira, A. Salles, Neves, Junqueira, Renato, Faro, Lemos, Julio e Soutello.

S. Christovão — Frederico, J. Franco, Armando, Telmo, Moreira, Labuto, Oswaldo, Rubens, Villaça, Rosas e Olivier.

Sob ás ordens do juiz sr. Fred Murtinho, player do S. C. Brasil, que foi escolhido pelos capitães dos teams, na ausencia do escalado, compareceram em campo ás 4 horas as principaes esquadras, que obedeciam á seguinte organização:

Fluminense — Marcos, M. Maia, F. Netto, Laís, Bordallo, Fortes, Mano, Zézé, Welfare, Bacchi e M. Costa.

S. Christovão — Waldemar, De Maria, Martins, Capanema, Nesi, R. Mattos, Pellinho, Tulio, Castro, João e Marino.

A saida coube ao Fluminense que impulsionou a pelota por intermedio de Welfare, perdendo-a logo par os contrarios que iniciaram o ataque, tendo Marcos defendido um bom shoot de Julio. Os tricolores organizam um bello ataque ás barras contrarias, mas a defesa sempre alerta rebate com galhardia, enviando o balão aos seus.

Os locaes não desanimam e voltam á carga e ha varios shoots perdidos e assombrosas defesas de Waldemar de fortes tiros de perto enviados por Zézé e Welfare. Ha um avanço dos tricolores e Nesi ao interceptal-o commette um foul, que batido por Bordallo dá ensejo a que Waldemar pratique mais uma estupenda defesa. Voltam os visitantes a atacar e Pellinho recebendo a pelota dá forte arremesso ao posto guardado por Marcos, que é vasado, sob applausos da assistencia partidaria.

Estava marcado ás 4.15 o primeiro goal do S. Christovão.

Animado com o feito daquelle player o team visitante continua nos ataques, que são rechassados.

Os tricolores no ardente desejo da conquista dos louros organizam ligeiros ataques que põem varias vezes em perigo o reducto contrario.

Bacchi, de posse da bola, escapa e sendo assediado envia-a a Welfare, que bem collocado e de perto envia forte tiro ao canto direito, marcando assim ás 4.21 o goal de empate. Em um avanço do São Christovão Nesi machuca Bordallo e é punido. Batida a penalidade não surte o effeito desejado. Avança o Fluminense e ha uma escrimage na porta do goal e Martins salva o seu posto de uma invasão.

Continuam os ataques de ambas as partes, sendo os do Fluminense mais perigosos e o juiz dá por terminado ás 4.40 o primeiro tempo.

Iniciado o segundo periodo da peleja ás 4.50 os tricolores avançam céleres e são interceptados por Mattos, que envia a pelota á corner, batido sem resultado.

O Fluminense em bella combinação vae até ao campo contrario e Bacchi centrando manda a bola a Welfare que recebendo-a de cabeça bota fóra. Continua o dominio completo do team tricolor que assedia fortemente o goal contrario, mas Waldemar sempre habil detem a seguir dois fortes pelotaços de Zézé e de Welfare.

São registrados varios shoots perdidos de ambas as partes. Ha nova escrimage na porta do goal e Martins salva mais uma vez o seu reducto.

Os ataques do Fluminense são cada vez mais perigosos e Laís apossando-se da bola e de longe manda forte tiro a goal marcando assim nos ultimos momentos de jogo, ás 5.28 o goal da victoria.

Mais alguns ataques dos tricolores e o juiz dá por terminado a peleja ás 5.30 com o merecido triumpho de Fluminense peo score de 2 a 1.

Do team vencedor, que póde ser considerado como um dos melhores dos nossos campos, todos jogaram bem.

Do vencido devemos destacar em primeiro plano a figura de Waldemar, que com a sua brilhante actuação collocou-se como um dos melhores guardas vallas que o Rio tem possuido, a seguir a linha media que muito trabalhou e os demais, que agiram regularmente.

***

O BANGU' VENCEU O BOTAFOGO

O Bangú obteve hontem uma brilhante victoria contra a equipe do Botafogo F. C., em seu campo, no suburbio. Desde muito cedo uma enorme assistencia enchia as confortaveis dependencias do gremio suburbano, no afan de apreciar os lances dos prelios ahi travados. Seriam precisamente 2 horas, quando o primeiro apito do juiz chamou a campo as elevens secundarias para o match preliminar da tarde. Eram ellas as seguintes:

Bangú — Ilsen, Pereira, Emilio, Lourival, Louro, Ladislão, Sylvio, Ary, Hildebrando, Guerra e João.

Botafogo — Almir, Couto, Nestor, Baby, Braga, Cyodario, Carlinhos, Jolibel, Caruso, Dorinho e Claudionor.

A primeira parte desta partida, se bem que equilibrada, foi falha de sensação, dada a pouca technica desenvolvida por ambos os quadros. Teve como nota unica, um ponto do Bangú, obtido pelo player Ary. Na segunda phaes, porém, os locaes esmoreceram um pouco, dando ensejo a que os adversarios, bem aproveitando as opportunidades, empatassem a partida e vencessem-n'a, com a obtenção de mais tres pontos, o que lhes assegurou a victoria por 4 goals a 1. Actuou o dr. Floriano Assumpção, do Villa Izabel F. C., juiz escalado, que teve algumas falhas, mas não de modo a causar descontentamentos.

Depois de alguns instantes, que para os espectadores pareciam seculos, empregados na obtenção de um juiz para a partida, visto que o escalado, não fugindo á praxe do arbitros da Liga, faltou, deram entrada em campo, sob ovações, as principaes esquadras sob a direcção do competente referee Guilherme Pastor, do gremio local, que accedeu em supprir a lacuna do seu collega faltoso, depois de muito instado. Ao se alinharem, os teams tinham a seguinte organização:

Bangú — Mattos; Luiz Antonio, e Claudio; Tatá, Joppert e Waldemiro; Nestor, Anchises, Frederico, Pastor e Antenor.

Botafogo — Haroldo; Palamone e Allemão; Police, Alfredinho e Lagreca; Leite, Alkindar, Celso, Arlindo e Vadinho.

Esta luta, que promettia ser gigantesca, não desmereceu a espectativa, pois que foi bastante egual, tendo, no emtanto, a caracterisal-a duas phases distinctas. Uma que decorreu todo o primeiro tempo num equilibrio constante de forças, occupando, tambem, parte do segundo, e outra em que se viu uma forte offensiva dos locaes, que durou até ao final.

Vamos procurar detalhal-a sem entrarmos, no emtanto, na descripção technica do jogo.

1º half-time

No primeiro tempo, os ataques iniciados pelo Botafogo, que perdera o toss, foram simultaneos e equilibrados. Notava-se, no emtanto, que os dianteiros do Bangú actuavam mal, sem entendimento, forçando a sua defesa a um esforço herculeo, para, auxiliando-os, deter as cerradas investidas adversarias, que faziam perigar o posto de Mattos. Correu assim o tempo, sem que o score fosse aberto, indifferentes de opportunidades e chances que ambos tiveram para isso.

2º half-time

Na segunda phase, porém, o Botafogo a pricipio atacou o goal de Mattos, até que Arlindo, recebendo um passe de extrema, shoota forte para o goal. Mattos, descollocado, detem a esphera que sóbe, toca a trave e vem novamente, ás suas mãos — o juiz apita sem ver o ponto, dada a sua collocação. Os players botafoguenses reclamam a sua validade, e o juiz, depois de consultar o linesman, assignala-o, com satisfação geral.

Estava feito o goal do Botafogo.

O Bangú desanima um pouco. Reanimando os seus players vêm, agora, até ao posto adversario numa investida cerrada. Palamone, vendo a eminencia de um fracasso, procurando deter Antenor, faz foul na area perigosa. O juiz pune, acertadamente, a infracção, sob o seu protesto, e ordena penalidade maxima, Nestor bate-a, com um shoot rasteiro, forte e bem dirigido, que resulta no primeiro goal do Bangú.

Estava empatada a partida. Encorajados, agora, os player bangúenses assumem a offensiva e obrigam a defesa alvinegra a um trabalho exaustivo. O Botafogo recua e procura deter as perigosas cargas ao seu goal. São, no emtanto, mal recompensados os seus esforços, pois que o Bangú, senhor do terreno, approxima-se celere, com a esphera trazida por Antenor.

Optimamente centrada, á meia altura, Anchises, correndo, em magnifico "heading", aninha-a novamente nas rêdes de Haroldo, marcando, em bellissimo estylo, o segundo goal do Bangú.

Estava desempatada a partida para gaudio dos do club local. Perdem os players alvi-negros a energia, e deixam-se dominar pelos locaes, que perdem outras tantas opportunidades de augmentar a contagem a seu favor. E, sem modificação de score, finalisa o tempo, com o placard accusando a victoria do club local por 2 goals a 1.

A actuação dos teams foi optima, a despeito das falhas dos avantes locaes, no primeiro tempo, e o esmorecimento dos visitantes, no final do segundo. Ambas as defesas estiveram impeccaveis, notadamente a dos visitantes, em que sobresaiu Palamone, e dos locaes em que destacaremos, sem favor nenhum, a figura de Claudio.

Actuou, o sr. Guilherme Pastor, do Bangú A. C.

***

CAMPEONATO PAULISTA

Os resultados de hontem

Apezar da tarde fria de hontem foi enorme a assistencia que accorreu ao campo do Palestra-Italia.

As esquadras principaes entraram desfalcadas de alguns bons elementos.

Notava-se no Palestra a ausencia de Picagli e de Gasparino, na Portugueza Mackenzie faltavam o center-forward e o extrema esquerda. O jogo foi equilibrado, tendo a maioria de suas phases enthusiasmado a assistencia.

A saida foi dada pela Portugueza, ás 4 horas da tarde, tentando um ataque que Fabbi inutiliza. Os locaes atacam pela esquerda, Martinelli centra bem e Caldeira defende melhor. O jogo ainda não despertava grande interesse, passa para o centro do campo. Ministro apodera-se da esphera e passa a Martinelli que escapa e centra, fazendo Heitor, com um bellissimo golpe de cabeça, o primeiro ponto da tarde, nos tres minutos do jogo.

Os rapazes da camizeta verde continuam no ataque. Ministro shoota violentamente ao rectangulo e Mesquita faz formidavel pegada. O quintetto palestrino continua numa ferrea offensiva, inutilizada pela firmeza de Meirelles e pela soberba actuação de Mesquita. Os rapazes da Portugueza tentam uma reacção. Filó e Silerno conduzem bem a pelota, mas perderam-n'a no remate para Fabbi. O Palestra volta ao ataque, agora, porem, pela ala de Forte. O mignon dianteiro direito centra forte; Martinelli, que está collocado, fura, dando margem a uma escapada de Italo, que passa a Bororó, cuja acção é interceptada por Severino. Os rapazes da camizeta vermelha voltam a atacar, perdendo Patti a pelota para Bianco. Os mackenzistas insistem na oppressão, salvando Bianco de novo a sua cidadella. Ha uma falta contra a Portugueza. Martinelli, que está bom, foge e shoota enviezado, com violencia, fazendo Mesquita prodigiosa pegada. O jogo começa a ficar monotono. A bola não sae do centro do campo. Bororó corta um passe rasteiro, escapa e passa a Dino. O veloz meia esquerda atira rapido e Primo faz boa pegada. Insistem os rapazes visitantes no ataque, ha uma confusão na area perigosa, Felix, recebendo um lindo passe, ia shootar livre, quando o juiz deu por terminado o primeiro meio tempo, com a vantagem do Palestra de um a zero.

Na segunda phase, os cinco primeiros minutos caracterizam-se por uma forte pressão do quadro da Portugueza. Primo faz duas bellissimas pegadas. Depois, parece que os dois quadros se desanimam, passando o jogo para o meio do campo.

Cabe nos vizitantes um novo ataque. Dino força Bianco a um escanteio que, optimamente batido, resulta num empate da partida, graças a um shoot indefensavel do meia esquerda da Portugueza, aos sete minutos do jogo.

O Palestra reage vivamente, os seus dianteiros estão infelizes. Destaca-se nessa phase um shoot de tres jardas, dado por Heitor e defendido, com brilhanteismo, pelo colossal arqueiro da Portugueza.

Os locaes continuam dominando o terreno. Meirelles é forçado a escantear. O golpe batido por Martinelli é escorado de cabeça pelo centro dianteiro palestrino, mas Mesquita consegue ainda tiral-o, assombrando a assistencia, que o applaude. Mas, deveria ser vencida a prodigiosa habilidade do guarda da Portugueza. Martinelli, Imparato e Ministro entram, shootando este ultimo, com violencia. Mesquita rebate fracamente e o possante dianteiro do Palestra atira no canto, fazendo o segundo ponto favoravel ao Palestrino, desempatando, assim, a partida.

Após isso, o jogo decaiu de novo, perdendo quasi o interesse. Ha mais alguns ataques de parte a parte e a luta termina momentos depois, com a victoria do Palestra, com oscore de dois a um.

— Do quadro palestrino destacamos: Bianco, Heitor, Fabbi, e Martinelli, que estiveram optimos; da Portugueza: Mesquita, que esteve assombroso; Salermo, Dino e Tito, bons.

A partida foi arbitrada pelo sr. Antonio del Grande, do Club Syrio.

No encontro dos quadros secundarios venceu ainda o Palestra, por 11 a zero.

Os demais jogos aqui disputados tiveram os seguintes resultados:

Corinthians contra S. Bento — venceu o primeiro, por um ponto a zero;

Paulistano contra Internacional — venceu o primeiro com quatro pontos a zero;

Ypiranga contra Germania — empatados por um ponto.

Loteria do E. do Rio para S. JOÃO
AMANHÃ
100:000$000
Inteiro, 6$ — Fracção, $800
Vende-se em toda a parte.
(432

"MOVEIS"
V. Ex. não os deve comprar sem visitar o CONFORTAVEL, Sete de Setembro 32 e Alfandega, 111. (1083)

LUXIODIUM (Gottas) — O maior tonico á base de iodo, em combinação com phosphoro organico. (29)

A CORRIDA DE HONTEM, NO JOCKEY-CLUB

Alsaciana, Algarve e Conde Lucanor ganharam as principaes provas, registrando-se em uma dellas lamentavel desastre, de que foi victima o jockey Claudio Ferreira

O tenente Aristoteles Dantas, montando Ipê, ganhou a carreira de obstaculos destinada a officiaes do Exercito

—:— —:— —:— —:— —:— —:—

O maior acontecimento sportivo da cidade, hontem, e um dos mais culminantes da vida do nosso turf, foi a corrida levada a effeito no hippodromo do Jockey-Club, onde, entre outras carreiras de importancia, se realizava uma em homenagem aos bravos aviadores portuguezes, que na vespera haviam concluido o vôo transatlantico entre o velho e o novo mundo e que neste momento monopolizam todas as attenções. Assim, o annuncio da presença dos illustres officiaes levou ao hippodromo uma concorrencia enorme — a maior de quantas têm comparecido aos nossos prados — fremente de enthusiasmo e de anciedade de por ver bem perto os heroes do raid. Entretanto, os aviadores, naturalmente por motivos independentes da sua vontade, não puderam comparecer, e quizeram os máos fados que um accidente de raia, que mandou para um hospital em grave estado um dos nosos mais festejados jockeys, viesse abrir um hiato na alegria daquella immensa multidão, onde havia muita gente que, pela primeira vez na vida, assistia a corridas de cavallos.

Havia sido disputado o premio Lusitania, que era a prova dedicada a Gago Coutinho e Sacadura Cabral. Meia hora depois foram para a raia os concorrentes ao grande premio Jockey-Club de Buenos Aires, em numero de doze, prova de que foi franco favorito dos apostadores o potro Nemo. Alinhados no starting-gate, após curta demora, o starter deu o signal de partida, sendo Nubil o primeiro a apparecer. Collocado do lado da cerca externa, esse potro, extraordinariamente veloz e muito prompto no pulo, para conquistar a posição de honra teve de se atirar com um impulso formidavel, não tendo o seu piloto, ao que parece, forças bastantes para contêl-o na vertigem dos galões, de modo que elle foi de encontro á cerça interna, caindo e arrastando na quéda o seu jockey, Claudio Ferreira. O cavallo mancou logo e o infeliz jockey foi transportado sem sentidos para a enfermaria do prado, onde sem demora lhe foi applicado um capacete de gelo, afim de prevenir uma possivel commoção cerebral. Ainda desacordado, Claudio Ferreira foi transportado para a Casa de Saude S. Sebastião. O medico que o soccorreu, o dr. Agenor Porto, não constatou qualquer fractura exposta, notando apenas uma ligeira contusão no queixo, mas julgou graves as suas condições, havendo imminente perigo de vida nestas quarenta e oito horas, passadas as quaes poderá ser feito um diagnostico seguro sobre o seu estado. Tambem attendeu ao infortunado profissional o dr. Floriano de Lemos, que se encontrava no prado.

Este accidente influiu de modo capital no desenlace da importante prova, pois muitos dos concorrentes, entre os quaes Nemo, tiveram de ser contidos e desviados da sua linha para não pisarem o jockey caido. O terreno perdido por estes foi grande, aproveitando-se do inesperado Rêverie, Niebla, Anexion e Algarve, que, correndo por fóra, se collocaram nos postos principaes. Nemo, que se atrazára bastante no areal já corria em quarto logar e na grande curva collocou-se em terceiro. Alcançada a recta final, Anexion, que estava na vanguarda, foi batida por Algarve, collocando-se Nemo em segundo na altura da setta dos 2.400 metros. Algarve, porém, havia se destacado muito e o filho de Novelty, que teve de despender grandes energias no começo da carreira, não póde descontar o terreno que o separava do defensor da blusa verde e preto, que ganhou por tres corpos.

Teve, como se vê, o grande premio Jockey-Club de Buenos Aires um resultado falso, que não póde servir de ponto de partida para uma apreciação de valores. Em carreira normal, Algarve ganharia? Ganharia Nemo ou o proprio potro victima, do accidente? Não se póde responder. A incognita terá de ser resolvida no primeiro compromisso em que esses potros tenham de intervir, competindo com Nambi e Aprompto, que não appareceram na carreira de hontem, pelo mesmo motivo por que não appareceu Dijitalis, que, seja dito de passagem, era depositaria de muitas esperanças.

Depois desse grande premio realizou-se a prova de obstaculos (sébes), destinada a officiaes do Exercito, que despertou intenso interesse. Dos quatorze concorrentes inscriptos compareceram apenas cinco: Ipê, montado pelo primeiro tenente Aristoteles Dantas; Jesuita, pelo capitão Cydro Vidal; Manon, pelo primeiro-tenente Pedro B. de Mello; Diva, pelo primeiro-tenente Arnaldo Bittencourt, e Ebano, pelo primeiro-tenente Renato Paquet. Diva, até a setta dos 1.000 metros, isto é, em um percurso de 1.800 metros, correu na frente, sendo então batida por Ipê e logo a seguir por Jesuita. Este chegou a emparelhar com Ipê, mas ao transpor o penultimo obstaculo, caiu, collocando-se em segundo Ebano. O cavallo do tenente Dantas ganhou muito destacado, revelando-se um bom saltador. A assistencia acolheu com palmas calorosas a victoria de Ipê.

A reunião, devido á extensão do programma e á intensidade do movimento das apostas, que subiu a 340:054$000, terminou ao anoitecer.

—:—

Em um lote tão numeroso, como o que concorreu ao premio Saturnino J. Unzué, era natural que se esperasse uma saida demorada. Entretanto, contra todas as espectativas, tal não aconteceu. Levantada a cinta, assumiu a principal posição o cavallo Calicanto, seguido de Lena, que na setta dos 1.000 metros desalojou o defensor da blusa azul e branco, e de Dominóes, que no fim do areal, passou para a vanguarda. No começo da recta final alguns concorrentes de trás avançaram, para no meio dessa recta baterem Calicanto e pouco depois Lena. Appareceram, então, em segundo e em terceiro logares, respectivamente, Oraculo e Wilson. O filho de Hector avançou então bastante e pouco antes da meta emparelhou com Dominóes, que acabou por bater muito firme. Wilson terminou em tercei-

ro, precedendo Lena, Relampago, Sansonette, Calicanto e os demais. A estreante Jacamin e Zombador partiram muito atrazados e nunca appareceram.

Dada a partida, appareceu Garimpeiro na principal posição, seguido de perto por La Marqueza, que foi a favorita destacada do premio Dr. Joaquim Anchorena. A partir do areal, a filha de Inspector começou a atropelar forte o leader, mas a distancia que a separava do cavallo nacional não diminuiu, entrando o filho de Novelty na recta final, com mais ou menos dois corpos de vantagem sobre a favorita. No meio dessa recta, La Marqueza chegou a dar a impressão de que se collocaria na vanguarda, mas Garimpeiro, reaccionando, destacou-se de novo, o que não impediu que no final tivesse de se empregar de todo para derrotar a egua argentina por um corpo. Bastiat, um estreante do turf paulista, correu bem, terminando em bom terceiro. Mblindrosa, Copper Mint, Killai, Mistico, Turbulento e Bodoque terminaram nas posições immediatas.

No premio Ignacio Corrêas, de que foi favorito o pensionista do Stud Lundgren, Cantéo, incumbiu-se de regular o train, seguido de Cirrus, o cavallo Aeroplano. O filho de Scarpia, que não pôde se destacar, na entrada da grande recta "pregou", passando rapidamente para o ultimo logar e Cirrus para a principal posição, seguido de Leopardo e Cantéo. Na passagem pela setta dos 2.000 metros, Cirrus destacou-se, dominando a situação, emquanto, por dentro, Cantéo deslocava Leopardo da segunda collocação. Este, reaccionando, approximou-se de novo do filho de Pericles, ameaçando-lhe seriamente o placé. Cirrus passou a meta facilmente com dois corpos de vantagem sobre Cantéo, que deixou Leopardo a pescoço. Mysteriosa, que foi a ultima a partir, só avançou no final, derrotando Obelia por pequena differença.

Miudinho, ha longo tempo afastado das nossas pistas, reappareceu no premio Martinez de Hoz, para alcançar uma victoria relativamente facil. O filho de Jardy, collocou-se em terceiro, pouco depois da partida, correndo nesta posição até á entrada da recta principal, onde passou Misser Oliver e Neurosis. Esta, durante todo o resto do percurso, atacou vivamente o companheiro de blusa de Cirrus e nos derradeiros momentos não pôde conter a atropelada de Farrão, que, correndo de alcance com muito acerto por Le Mener, batalhou a pescoço. O favorito Conde Danillo, que foi o terceiro a partir, deixou-se logo ficar em um dos ultimos postos, só avançando na recta final, atropelando muito debilmente, para alcançar mediocre quarto logar, na frente de Miss Oliver, que dos restantes concorrentes foi o unico que appareceu.

A laureada do ultimo grande Rio de Janeiro, Liberté, que foi amparada nas apostas com absoluta confiança pela grande maioria do publico, fracassou no premio Lusitania de maneira a mais desconcertante. Kitchener, que fazia o seu reapparecimento na pista onde se cobriu de gloria, incumbiu-se de regular o train da carreira, primeiro seguido de Morecego e depois de Aspirina. Na grande curva, o cavallo tordilho, que já havia supportado uma carga muito severa, desappareceu do scenario, emquanto outros appareciam em posições que não podiam definir ainda o resultado da carreira, com Alsaciana na principal posição, seguida de Morecego, Beatrice, Metz, Estoril e Democracia. Depois da passagem pela setta dos 2.000 metros, [illegible] severa luta entre Alsaciana e Morecego, acabando o cavallo deste por alcançar pequena differença, collocando-se Metz em terceiro e a seguir Democracia, Beatrice e Estoril, que correram positivamente bem. Liberté, cuja carreira não pôde ser acceita como normal, prejudicada por algum accidente [illegible] indisposição, correu sempre apagadamente, terminando em ultimo logar.

O classico São Francisco Xavier, que marcava o reapparecimento de Conde Lucanor nas nossas pistas, foi ganho por esse defensor da jaqueta cereja e perola, que sempre figurou nas principaes posições durante os 2.200 metros percorridos. Foi esse filho de Le Samaritain o primeiro a passar deante das archibancadas, precedendo Soberano, Gallieni, Bomjardim, Centenario e Penny. Pouco depois Soberano passou a occupar a vanguarda, collocando-se Conde Lucanor em segundo e Bomjardim em terceiro, mas na recta opposta, o seu sentido voltou a modificar-se. O companheiro de blusa de Liberté reconquistou o logar perdido, ao mesmo tempo que Gallieni passou por Bomjardim, collocando-se em terceiro. Na grande curva, o favorito Gallieni bateu Soberano e na entrada da recta [illegible] Conde Lucanor [illegible] aberto. O filho de La Samaritain, porém, reaccionou logo e veiu-se envolver na luta travada entre Gallieni, Soberano e Bomjardim, para bater todos por pequena differença. [illegible] Gallieni teve de supportar uma luta [illegible] ataque de Soberano, [illegible] Bomjardim terminou [illegible] corpo, [illegible] Centenario e Penny [illegible] collocações.

O ultimo premio, Dr. Benito Villanueva, corrido já sem luz que permittisse que se pudessem apreciar todas as suas peripecias, foi ganho por Lyrio, [illegible] o ultimo logar, Garimpeiro regulou o train até á grande curva, onde Lyrio o bateu. Contra a espectativa, porém, o filho de Thêve, que vinha de ganhar o premio Dr. Joaquim Anchorena, não esmoreceu, contendo o ataque final de London, que nos ultimos momentos avançou com impetuoso [illegible] termo paterno. Creoulo correu em segundo logar até o fim do areal, onde Lyrio o deslojou, tendo derrotado ainda Bronzino e Alerta, que figuraram de maneira mediocre.

RESULTADO GERAL DAS CARREIRAS

Premio Saturnino J. Unzué — 1.450 metros — 2:000$ e 400$000 — 1º, Oraculo, 5 annos, Inglaterra, por Hector e Second Barrel, 53 kilos, do sr. Americo Azevedo, [illegible]

[illegible]

Premio Ignacio Corrêas — [illegible]

[illegible]

Premio Dr. Joaquim Anchorena — [illegible]

[illegible]

Premio Dr. Miguel A. Martinez de Hoz — [illegible]

[illegible]

Premio Lusitania — [illegible]

[illegible]

Grande Premio Jockey-Club de Buenos Aires — [illegible]

[illegible]

Premio Exercito Nacional (Obstaculos) — [illegible]

[illegible]

Classico São Francisco Xavier — [illegible]

[illegible]

Premio Dr. Benito Villanueva — [illegible]

[illegible] 36:943$000. Entraineur do vencedor, Felippe Saul. Movimento geral, [illegible] 340:054$000. Pista, pesada.

* * *

O ESTADO DO JOCKEY CLAUDIO FERREIRA

Contra a espectativa dos medicos que attendiam o jockey Claudio Ferreira em seguida ao accidente de hontem no prado de S. Francisco Xavier, o estado do festejado profissional começou a apresentar logo depois de sua chegada á Casa de Saude S. Sebastião rapidas melhoras, e ao meio-dia de hoje nos informaram dali estar elle fóra de perigo. A' vista disso Claudio Ferreira será removido ainda hoje para a sua residencia, em Villa Isabel.

OUTRAS NOTAS SPORTIVAS

A VICTORIA DO AMERICA SOBRE O ANDARAHY

As dependencias do America F. Club, á rua Campos Salles, encheram-se hontem de adeptos do sport bretão, a assistir á pugna entre o club local e o veterano Andarahy A. Club.

O que foi a peleja, dil-o bem claramente o score, [illegible] todo o jogo; movimentado, de principio a fim e terminado com a victoria do club alvi-rubro pelo score de 4 x 0.

Dil-o-ão melhor ainda aquelles que se não deixaram tomar por partidarismo demasiado e se abstiveram de vaias e ditos pouco decentes ao arbitro, sr. Lincoln Coimbra, do S. C. Mangueira, que agiu bem, e sem interesse, como não quizeram acreditar uns poucos rapazes grosseiros, que pulando sobre os principios mais lidimos de boa educação, offenderam [illegible] e desrespeitaram o publico presente, em attribuindo [illegible] e outros mais, pela falta unica de haver este prejudicado um ataque americano, punindo um jogador em off-side.

Foi um unico senão. Mas quem garante que de onde estivesse o juiz, não se visse o culpado em pena? Quem o prova? Ninguem, por certo. E nessa incerteza do que affirma é que o torcedor pouco escrupuloso falta até ao devido respeito necessario a todo o mundo, para desconsiderar a uma pessoa que presta um favor, e que incorre no crime de punir um culpado...

A não ser isso, felizmente coisa passageira, todo resto correu em ordem, não se registrando nada mais que deslustrasse a partida.

Os teams, em conjunto, agiram bem, mas em separado, deve-se salientar a defeza do Andarahy e a linha do America, que se bateram fortemente, aquella resistindo e se redendo com difficuldade aos ataques desta que em contantes assaltos punha sempre em perigo o posto de Romeu.

Os demais portaram-se a contento, desenvolvendo jogo habitual, como a defeza americana, que trabalhou, mas sem grande incommodo, pois que de pouca valia eram as investidas do Andarahy. De sorte que o ataque de um e a defeza de outro fizeram toda a partida.

Eis o que foram os jogos dos primeiros e segundos teams:

SEGUNDOS TEAMS

O match preliminar da tarde terminou com a facil victoria do quadro americano, pelo score de 5 x 1.

Actuou a partida o sr. Armando Camara, do Everest, que agiu a contento e os teams estavam assim constituidos:

America — Roberto — Durval — J. Martins — Pedrinho — Hugo — Lyrio — Alyrio — Graccho — Edgard — Legey — Bayma.

Andarahy — Delfim — Bartho — Affonso — Rezende — Tenorio — Hugo — Carlos — Mingote — Jorge — João — Pinheiro.

Os goals do vencedor foram conquistados por Legey (2) Graccho (1) e Edgard (2).

PRIMEIROS TEAMS

Para o jogo principal, as equipes representativas apresentaram-se sob a organização seguinte:

America — Ribas — Peres — Barata — Gonçalo — Oswaldo — Mattoso — Justo — Gilberto — Chico — Simas — Brilhante.

Andarahy — Romeu — Americano — Manduca — Hermogenes — Caratori — Nicolino — João — Têlê — Leão — Moacyr — Machado.

Tirado o joss, favoravel ao Andarahy, o America deu a saida, ás 3.40 da tarde.

Organiza o team da rua Prefeito Serzedello corre a um ataque ao goal adversario, mas a bola se perde por cima do goal. Reagindo, o America obriga Romeu a commetter corner, que não deu resultado. Entretanto forma-se cerrado ataque ao goal de Romeu, até que Caratori traz a pelota ao campo americano, onde Moacyr shoota fóra.

O juiz pune um corner de Barata logo a seguir, e Simas, escapando com Chico, obriga a intervenção de Americano. Passa o Andarahy a atacar, até que Simas faz hands que Nicolino bate.

Em boa combinação João e Têlê avançam pela direita e um bom centro é dado pelo primeiro. Repellindo o America avança em Brilhante, mas Simas recebendo bom shoot daquelle jogador, manda a pelota para fóra.

Ha outro corner de Barata e uma boa avançada do America. Mas a 2 palmos do goal, o arbitro pune um foul do America. O jogo toma maior movimento, concorrendo ainda para isso, a torcida feroz da assistencia, estimulando os players favoritos.

Agora Simas, em off-side, prejudica um ataque americano, e alguns minutos após, Chico imita-o na mesma falta.

Ataca bem o America e ao ser batido um foul de Caratori, Romeu produz um corner que não frutificou, por ser punido um novo foul, mas contra o Andarahy, na porta da meta final do Andarahy.

Um hands de Hermogenes, tambem nada produziu, mal batido. Oswaldo manda muito acima do goal o balão, e desse modo, desapparecem as esperanças da torcida americana, vendo naquella falta, a possibilidade de ser aberto o score.

A linha do alvi-rubro ataca muito mais, e a toda impetuosidade do ataque, responde a defesa do Andarahy, não consentindo na queda da cidadella de Romeu.

Nesse interim, a uma avançada do club de Americano, Gonçalo faz um foul em Moacyr, na area de penalty, mas ao bater a penalidade maxima, Americano fal-o sem sorte, mandando para fóra seu forte shoot.

Torna-se o jogo sem interesse e a seguir Oswaldo faz um corner sem consequencias. Reagindo o club de Barata avança e vê seu esforço coroado com

O 1º GOAL DO AMERICA

conquistado por Simas, ás 4.17, depois de driblar varios jogadores adversarios.

Tres minutos depois, terminava o 1º half-time, com a vantagem de um goal para o quadro da rua Dr. Campos Salles.

SEGUNDO HALF—TIME

Após o descanso regulamentar, foi reiniciada a peleja, com a saida do Andarahy, ás 4.30, o jogo movimentando-se em um campo e noutro, com ataques deste e daquelle. [illegible]

O 2º GOAL DO AMERICA

[illegible]

O 3º GOAL DO AMERICA

[illegible]

O 4º GOAL DO AMERICA

[illegible] ás 5.06, com um bom shoot enviezado, entre acclamações de seus adeptos.

Entremeiam-se os ataques, na varios shoots perdidos do Andarahy e pouco depois, ás 5.10 termina o encontro com o seguinte resultado:

America . . . . . . 4 goals
Andarahy . . . . . . 0 goals

Actuou a partida, o sr. Lincoln Coimbra, do S. C. Mangueira, que foi muito feliz nas suas resoluções.

No jogo dos terceiros teams, venceu a equipe americana pelo score de 6 x 0.

* * *

O jogo Palmeiras x Villa Isabel Football Club

Conforme determinação da tabella da série B, encontraram-se hontem, no campo do Andarahy S. C., as equipes acima.

O jogo apresentado pelos teams não correspondeu á espectativa. O brilho, que esperavamos, falhou, pois o jogo esteve abaixo da critica, notando-se a falta de technica nos arremessos finaes, a falta de calma dos jogadores, nos seus passes, notadamente no 1º half-time em que a equipe do Palmeiras, nos seus ataques, entregava os seus passes ao fulback Jobel, que shootava completamente livre, perdendo assim, optimas occasiões de approximar-se do goal adversario.

Sua defesa actuou com mais firmeza, como prova o score, pois um goal foi obtido por um corner, de uma cabeçada de Cid.

No 2º half-time o jogo continuou a ser fraco de ambas as equipes, que actuaram mal, a não ser que de uma falta commettida, Cid foi o autor do 2º goal.

Como jogo preliminar, houve o encontro dos 2ºs teams destes clubs, que se apresentaram assim constituidos:

Palmeiras, Theophilo, Gomes, Alves, Waldemiro, Bello, Ludgero (cap.) Pacheco, Barbosa, Ramos, Alceu, Baptista.

Villa Isabel:

Moacyr, Pedro, Ary, João, Barbosa, Breves, Dadá, Vianna, Friendesch, Carlos, Evencio.

Esta prova foi muito disputada, vencendo o Palmeiras por 3 x 2. Os goals foram feitos por Alceu, Baptista e Ramos, do vencido por Vianna, Friendesch; como referee, actuou o sr. Franklin Rocha, do Andarahy A. C., cuja actuação foi boa, agradando.

Sob as ordens do sr. Paulino Pimenta, entraram em campo as seguintes equipes:

VILLA: Balthazar, Jobel, Barbosa, Nenezio, Waldemar, Bahica, Passos, Cyro, Cid, Henrique, Sá Pinto.

PALMEIRAS: — Lydio, Salvador, Tiló, Misdoca, Nascimento, François, Luciano, Flavio, Carneiro, Onestaldo, Albino.

Coube a saida ao Villa, que sáe ás 3.59, perde para Carneiro; shoota Balthazar cáe, salvando Jobel rebatendo a bolla frente; Albino centra, forte, cortando Jobel de cabeça; Lydio defende, shoota Cyro; Lydio defende a cabeçada de Cid; Salvador faz corner, bate-o Sá Pinto; cáe a bola na frente do goal Lydio ao deter, empurrado por Cid; este, com uma cabeçada faz ás 4.4 o goal primeiro, para seu team.

Dada a saida, perde bello passe de Onestaldo, Luciano, que shoota fóra, Onestaldo shoot, Jobel faz corner sem resultado; Barbosa faz foul em Carneiro; Luciano de posse da pelota, centra, furando tres jogadores do Palmeiras, perdendo optima occasião de empatar a peleja, e com varios fouls de Waldemar e alguns ataques termina o 1º half time, ás 4.39, com o seguinte resultado:

Palmeiras, 0, Villa, 1.

Sáe o Palmeiras, ás 4.49. Nota-se foul do Palmeiras bate-o, Henrique shoot forte, Lydio deixa bater sobre si sem deter, fazendo shoot enviezado, ás 4.50 o 2º goal e ultimo goal para seu team. Dada a saida, Luciano shoota alto e forte, fazendo bella defesa Balthazar; Carneiro escapa, perde optima occasião shoot fóra; Passos, sósinho, perde bello shoot fóra; Cyro perde shoot fóra; Albino, perde optimo passe de Flavio; Henrique dribla defesa sósinho, perde shoot enviezado e Lydio defende forte shoot, Henrique fazendo corner, sem resultado, com o jogo violento de parte a parte, permittido pelo juiz. Termina o jogo ás 5.24, faltando ainda 5 minutos, porque segundo diz o juiz, elle deixou parar o relogio; voltando a trabalhar, houve a confusão da marcação da hora, que bello juiz....

Do vencedor, devemos destacar sómente Jobel, Balthazar, em primeiro plano, linha de Henrique, Cid, que muito fizeram; do vencido, Tiló, Salvador, François forward, Carneiro muito cavou, bem como Luciano, e os demais mediocres.

Mangueira x Americano

No campo da rua do Itapiru', encontraram-se as esquadras dos gremios acima.

Nos segundos teams saiu vencedor o Americano por 3 x 1.

No encontro entre as primeiras equipes, dirigido pelo sportman sr. Carlos Santos, do S. C. Mangueira, a victoria sorriu ainda ao club do Riachuelo, pelo score de 5 x 2.

O team vencedor estava assim organizado:

Vadinho, Alvarenga, Fedoca, Aulo, Eduardo, Benedicto, Jayme, Waldemar, Juca e Argentino.

Metropolitano x River

No campo da rua dr. Dias da Cruz, no Meyer, encontraram-se hontem as equipes dos clubs acima.

Nos primeiros teams venceu o River por 2 x 1 e nos segundos houve um empate de um goal.

Bomsuccesso x Esperança

No campo da rua Uranos, em Bomsuccesso, verificaram-se hontem os matchs entre as esquadras dos clubs acima.

Nos primeiros e segundos teams venceu, respectivamente, o Bomsuccesso por 5 x 0 e 4 x 0.

Rio de Janeiro x Hellenico

Os encontros das equipes dos clubs acima, tiveram logar hontem no campo da rua Figueira de Mello. Nos primeiros teams venceu o club da rua do Itapiru' por 3 x 1 e nos segundos houve um empate de um goal.

Confiança x Everest

No campo da rua General Silva Telles, encontraram-se hontem os conjuntos dos clubs acima, tendo sido verificada no final a victoria do Confiança por 3 x 1.

Ypiranga x Engenho de Dentro

No campo da estação de Quintino Bocayuva, encontraram-se hontem as equipes dos clubs acima e terminou com um empate de um goal.

Tijuca x Campo Grande

Estes encontros não se realizaram por falta de campo.

Torneios infantil e juvenil

Tiveram inicio hontem os torneios infantil e juvenil, cujo resultado foi o seguinte:

Flamengo x America — Juvenis — America, por 4 x 1, e Infantis America por 1 x 0.

Villa Isabel x Botafogo — Juvenis — Villa Isabel, por 3 x 1, e Infantis, Villa Isabel, por 12 x 0.

NAS GARRAS DO REMORSO

Matou a amante ha um anno e, hoje, apresentou-se á prisão

Aquelle typo escaveirado, de grandes barbas brancas caidas sobre o peito descarnado, maltrapilho, voz cava, approximou-se do policial e disse-lhe:

— Leve-me ao districto. Quero falar ao commissario.

O policial teve um momento de surpresa. Fitou a exquisita personagem e interrogou-a:

— Para que?...

— Sou um criminoso.

O soldado fez-lhe a vontade, na supposição de que se tratava de um pobre louco.

Na delegacia do 9º districto, apresentou-o á autoridade, pondo-a, em breves palavras, ao par do que se passava.

O commissario interpellou a estranha creatura.

Ella contou sua historia. Era um criminoso de morte. Ha um anno, mais ou menos, no Engenho de Dentro, proximo á "cabine" dessa estação, matou a tiros de revolver sua amasia Maria da Gloria.

Matára-a, vingando-se do abandono em que ella o deixára. Viveram muito tempo juntos e, talvez, felizes. Certa vez chegou á casa e não a encontro. Maria da Gloria havia desapparecido. Saiu a procural-a. Correu varios pontos, baldadamente. Afinal, uma noite, viu-a no Engenho de Dentro. Falou-lhe. Procurou convencel-a de tornar á casa. Ella repelliu a proposta. Não o queria mais para amante. Allucinado, cego de raiva, deu-lhe cinco tiros, prostrando-a por terra, sem vida.

Praticado o crime, fugiu. Andou por diversos logares, sem pouso certo e occultando-se sempre. A imagem da victima não lhe saia, porém, da imaginação. O remorso mordia-lhe a consciencia. Tudo fez para reagir. Tudo foi infrutifero. Resolveu, então, apresentar-se á policia.

Seu nome era Angelo Maigre Restier, conta 48 annos de edade.

O criminoso foi apresentado ás autoridades do 20º districto, por onde correu o inquerito sobre o crime.

EXPLOSÃO DE ODIO

O "Pica-Páo" tentou matar "Caneta" a punhaladas

Os dois desordeiros, ambos com varias entradas na Detenção, eram inimigos e odiavam-se. Essa inimizade nasceu da disputa de uma mulher.

Hontem, á noite, "Caneta" e "Pica-Páo" encontraram-se num modesto restaurante do largo do Estacio de Sá. Olharam-se provocadoramente, sem falar. José Francisco Pereira ("Caneta"), rompeu o silencio, jogando o cartel de desafio:

— Queres ajustar nossas contas, já?!

— Como o quizeres!, respondeu firme Galdino Pinto-Ferreira ("Pica-Páo").

E num gesto rapido de felino, este atirou-se ao inimigo, apunhalando-o duas vezes na altura do peito.

Gravemente ferido, "Caneta" rodou nos calcanhares e caiu em cheio. Dos labios das feridas abertas pela lamina do punhal, o sangue jorrava aos borbotões.

"Pica-Páo", vendo-o por terra e supponde-o morto, procurou fugir, correndo desabaladamente. O guarda civil n. 353, de 3ª classe, saiu-lhe no encalço, prendendo-o mais adeante. Levado para a delegacia do 9º districto, foi entregue ao commissario de serviço, que o fez autuar em flagrante.

"Caneta", numa ambulancia, foi removido para o Posto de Assistencia Publica e dali, depois de medicado, seguiu para a Santa Casa.

Seu estado é grave.

Loteria do E. do Rio para S. João
AMANHÃ
100:000$000
INTEIRO 6$000 — FRACÇÃO $800
Vende-se em toda a parte.
(431)

Morreu sob as rodas de um trem

Um homem de côr branca, modestamente vestido, de 35 annos, mais ou menos, hontem, entre as estações de Senador Vasconcellos e Santissimo, caiu da plataforma de um carro de segunda classe, onde imprudentemente viajava, á linha, sendo apanhado pelas rodas do comboio, que lhe esmagaram o corpo.

O cadaver foi removido para o Necroterio.

A policia do 25º districto tomou conhecimento do caso.

"CIGARROS MISTURAS"
Manufactura esmerada de LOPES SA' & C., são os melhores.
Rua Santo Antonio, 5|9.
(1072)

Esmagada por um trem no Engenho de Dentro

Uma pobre mulher, desconhecida, branca, apparentando ter 30 annos de edade, vestida modestamente, ao atravessar hontem, ás primeiras horas do dia, a linha ferrea da estação do Engenho de Dentro, foi apanhada por um trem de suburbio, que lhe esmagou o corpo.

O cadaver foi removido para o Necroterio policial, com guia das autoridades do 20º districto, que tomaram conhecimento do caso.

Um ébrio fere duas pessoas

Na casa n. 10 da rua dos Cajueiros mora, na parte dos fundos, Domingos dos Santos, com sua amasia Adelaide Reis e, na frente, o italiano Vicente Carufo, com 54 annos, viuvo, operario.

Hontem, domingo, Carufo embebedou-se e armado de uma foice, aggrediu Domingos e Adelaide, ferindo-os levemente.

A policia do 8º districto prendeu o ébrio e fez medicar suas victimas pela Assistencia.

UM EX-DELEGADO GUIAVA UM AUTO SEM ESTAR MUNIDO DOS DOCUMENTOS!

E atropelou tres pessoas

O caso foi este:

O dr. Lycurgo Cruz, ex-delegado de policia, guiava um automovel pela avenida Amaro Cavalcanti. O vehiculo levava grande velocidade, e seu conductor, no cruzamento daquella via publica com a rua Dr. Bulhões, na estação do Engenho de Dentro, metteu-o entre o meio-fio e um bonde. O resultado disso foi tres pessoas, que procuravam tomar o bonde, serem apanhadas pelo auto!

Um policial que passava no local prendeu o ex-delegado, levando-o para a delegacia do 20º districto.

Ahi ficou apurado que o dr. Lycurgo Cruz não possuia nenhum dos documentos precisos para dirigir autos e o delle nem sequer tinha numero!

O infractor foi autuado em flagrante e posto em liberdade depois de prestar fiança.

As victimas são: Salomão Ananias, syrio, commerciante, casado, com 47 annos de edade, residente á rua Dr. Bulhões n. 14; Arthur Maria de Lacerda e Mello, empregado da Limpeza Publica, casado, com 59 annos, morador á rua Dias da Cruz n. 110; e Jovina Pereira da Paixão, casada, com 39 annos, branca e residente á rua Maria Flora n. 19.

O estado desta, bem como o de Ananias, é grave.

A Assistencia medicou-os.

A COMMEMORAÇÃO DO TRICENTENARIO DA MORTE DE MOLIÈRE

Realiza-se ás 8 1|2 horas da noite de hoje, no Theatro Lyrico, uma festa commemorativa do tricentenario de Molière, promovida pela embaixada franceza e pela colonia.

O programma organizado é o seguinte:

"1ére partie — Causerie sur Molière avec auditions; Le Misanthrope: acte III et IV; Arsinoé, mlle. Maria Cesar; Célimène, mlle. Irma Villars; Le Misanthrope: acte IV, scène III; Alceste, mr. Julio H. Campos; Célimène, mlle. Irma Villars; Les Femmes Savantes: acte III; Philaminte, mlle. E. Soares de Oliveira; Belise, mlle. Maria Cesar; Armande, Paulette Strass; Henriette, Wanda França; Trissotin, mr. Julio H. Campos; Vadius, mr. Barthe.

2éme partie — Pastorale, tirée et Melicerte, musique de Domenico Zipoli; Myrti, mlle. Paulette Strass; Melicerte, mlle. Wanda França; Balet reglé par mlle. Irma Villars, musique de Arcangelo Coreli; Bergéres, mlle. Edith Lorena; F. I. Jacobina; Simonna Jakelyn, Olga Jacobina; Bergers, mlles. Gilda Sylvia, Marita Netto e J. S. Brigole; Cupidon, mlle. Heloisa de Miranda; Bacchus, mlle. Yedda Wellish; Faune, mr. Jean Etcheverry; Le dépit amoureux, comédie en deux actes; Lucile, mme. Wanda França; Marinette, mme. J. Brigole; Gros-Rene, mr. Barthe; Eraste, mr. Julio H. Campos."

Copias á machina
Fazem-se com sigillo, presteza e perfeição. ESCOLA REMINGTON, 7 de Setembro, 67. (144)

Promoções na Central

Foram promovidos na Central do Brasil: (Central). A servente de 2ª, o de 3ª classe, Ernesto de Abreu Cunha e a 3ª, o extranumerario, Edylio Antunes Guimarães. (Maritima). A servente de 2ª, o de 3ª, Argemiro da Silva Maia e a 3ª, o extranumerario José Ovidio de Oliveira e a 2ª, o de 3ª, de S. Diogo, Antenor Bittencourt; (São Diogo). A servente de 2ª, o de 3ª, Manoel Rodrigues da Silva. A compositor ajudante, o extranumerario, Armando Doti; (Cascadura). A trabalhadores de 2ª, os extranumerarios José Candido de Souza Aguiar e Aristides de Macedo Sodré; a guarda cancella de 2ª, o extranumerario Presciliano Damasceno; (Humberto Antunes). A guarda de 2ª, de armazem, o extranumerario, José Dias Quelhas. (Triagem). A guarda-chaves de 3ª, o trabalhador Frederico da Silva.

A Independencia
Rua do Theatro n. 1 — Tel. 476 C.
Mobiliario completo para uma casa, com 36 peças rs. 2:350$000.
(1075)

A collaboração dos socialistas no governo italiano

Roma, 18 — Reina certa agitação nos circulos parlamentares por motivo da resolução dos socialistas quanto á sua collaboração no governo.

NO MUNDO DA TÉLA

A semana no "screen"

Sabbado ultimo, num automovel que dava a idéa de uma *andorinha*, vimos, na Avenida, á espera dos arrojados aviadores, a nossa distincta amiga d. Amelia. Ladeavam-n'a as senhoritas Olga, Dagmar, Helena, Dinah e Dulce, a poetisa das *Tardes do Sul*. Na *capota* do vehiculo, cada qual com uma bandeira em cada mão, a prole menor da minha distincta amiga: o Paulo, o Sylvio, o Antonio José, o Geraldo, a Maria Stella, a Annita e, possivelmente, mais alguns.

Cumprimos o dever de, vencendo a massa popular, oscular, respeitosamente, a mão da boa amiga.

D. Amelia estava radiante. Estampava-se na sua physionomia sympathica o incontido prazer que lhe ia dentro d'alma.

— Folgamos de vel-a aqui.

— Eu tinha o dever de vir. Era uma obrigação.

— Não perdeu o seu tempo, porque vae assistir, de certo, a um bello espectaculo.

— Não foi por isso. Eu tinha o dever.

A senhorita Olga interveiu:

— D. Amelia, sempre boasinha, quiz fazer a fineza de nos servir de companhia.

— Não é isso, menina. Eu estou aqui por obrigação. O Botelho, quando deliberou tirar um film dos aspectos da chegada dos aviadores, procurou-me, exigindo — sim, exigindo a minha presença. Falou-me ao coração e eu estou aqui.

— Mas a senhora tinha o dever de vir? Será, por acaso, parente de algum dos grandes navegadores do espaço? Prima do Sacadura? Afilhada do Gago?

— Nada disso! Sou muito mais. Tenho nas minhas veias sangue dos aviadores brasileiros.

— Será, por acaso, neta de Bartholomeu de Gusmão, o *Voador*?

— Não, senhor! Sou — e tenho muito orgulho disso — prima em 3º grão de um sobrinho do cunhado de Santos Dumont.

— Ah!...

A senhorita Olga sorriu maliciosamente e o Paulo, dando um peteléco no Sylvio, berrou:

— Mamãe! Lá vêm os homens do balão!

NOTAS & NOTICIAS

O programma do Odeon

Jackie Coogan, o companheiro de Carlito no interessante film "O garoto", travesso petiz, que já é celebre, tendo apenas seis annos de edade, resurge hoje na tela do Odeon como herõe de "O meu menino", film da First, em cinco partes, expressamente escripto para elle. O assumpto da pellicula é cheio de emoções, realçadas pela graça de Jackie, pela sua espantosa arte de representar.

Fechando o programma: "Noites de Paris", nono capitulo do romance da Gaumont, "A orphãsinha".

* * *

"Billy, o fleugmatico"

Douglas Mac Lean, o artista tão querido dos cariocas, apresenta-se hoje, no Avenida, como protagonista de "Billy, o fleugmatico", film ultra-interessante da Paramount, a famosa.

O herõe, como o titulo indica, é um cavalheiro que acceitava a vida como a vida é, calmo, sem se desesperar nem se aborrecer. O argumento tem passagens interessantissimas, que hão de agradar completamente a assistencia. Quanto á execução do film não nos deteremos em recommendal-a. Basta-nos referir que procedeu dos studios da Paramount, para que o publico saiba que é primorosa.

* * *

"A pena de Talião", no Central

Mais um grande successo registrará hoje o Central, apresentando o film de vibrante emoção, "A pena de Talião", excellente producção da Argentine American Film Corp., interpretado por Clara Horton e Eugene Besserer. Em sete actos de technica perfeita, "A pena de Talião" empolga o espectador.

Nas sessões de 5 e 9 horas, Baptista Junior, o rei dos caipiras, apresentará novos numeros de seu escolhido repertorio.

MIGUEL BRAGA — Calista. Quitanda, 79, sob., esq. Ouv. Tel. N. 5.502. (6212)

Um accidente a bordo do "Japuhy"

Marinheiros asphyxiados

Hoje, pela manhã, a bordo do vapor "Japuhy", da Companhia Commercio e Navegação, que se encontra atracado ao armazem 14 do Cáes do Porto, deu-se, no porão, a explosão de um tubo de oxygeneo.

Os marinheiros Manoel Joaquim Vieira, portuguez, de 33 annos, residente á rua Barão de Mauá n. 34, Manoel Martins, de 36 annos, e José Martins, portuguez, manifestaram symptomas de asphyxia, sendo soccorridos pela Assistencia, que os medicou no posto da Cruz Vermelha.

São graves as condições dos dois primeiros.

A policia do 11º districto teve conhecimento do facto.

O director da Central regressou do ramal de S. Paulo

O dr. Assis Ribeiro, director da Central do Brasil, muito se tem esforçado ultimamente pelos serviços das diversas divisões, e principalmente da 5ª divisão (Linha) que tem a seu cargo importantes obras, como sejam as duplicações das linhas dos suburbios desta capital e do ramal de S. Paulo, entre Mogy das Cruzes e Norte, a electrificação e fechamento das estações de passagens subterraneas e aereas das estações entre Central e Deodoro.

S. s. seguiu ha dias para o ramal de S. Paulo onde, sozinho, fez minuciosa inspecção aos serviços do trafego, movimento, locomoção e linha, colhendo dados afim de expedir ordens aos seus auxiliares, na execução de novos trabalhos e corrigindo outros que não encontrou em ordem technica.

Em Norte, temos o infecto dormitorio dos conductores e bagageiros, cujas camas estão a cair aos pedaços.

O dr. Assis Ribeiro vae expedir hoje mesmo ordens aos seus auxiliares da 2ª divisão, afim de mandar effectuar a limpeza do dormitorio de Norte e, bem assim, collocar ali camas e colchões novos para conforto dos seus subordinados dos trens.

O dr. Assis Ribeiro visitou os trabalhos da variante de S. José dos Campos, que estão em andamento, examinou ainda o movimento de mercadorias nos armazens da estação de Norte e a nova estação de mercadorias.

O director da nossa principal viaferrea regressou satisfeito com o que fiscalizou durante a sua viagem ao ramal de S. Paulo, tendo hoje mesmo comparecido no seu gabinete de trabalho, onde despachou todo o expediente em companhia de seus auxiliares de gabinete, Raul Manso e Lobo Vianna.

A Italia na exposição do centenario

Roma, 18 — O commissario italiano á Exposição do Rio de Janeiro prorogou até ao dia 25 do corrente o prazo para apresentação dos pedidos de participação no referido certamen. O fim desta medida é permittir a inscripção dos industriaes que por motivos fortuitos ainda não o fizeram.

THEATROS

NOTAS & NOTICIAS

SUBSIDIOS PARA UM DICCIONARIO THEATRAL. — ABIGAIL MAIA. — Nasceu no Districto Federal, na casa n. 7 da rua do Senado, a 16 de setembro. Filha dos artistas portuguezes Joaquim e Balbina Maia. Estreou em Porto Alegre, em 1903, na comedia "Maridos na corda bamba". Apresentou-se no Rio, no papel de Princeza Açucena, de "A fada coral", a 16 de maio do mesmo anno, no theatro Lucinda. Primeira figura da companhia que trabalha no Trianon.

—:—

ADELINA ABRANCHES — Nasceu em Lisboa a 15 de agosto. Estreou, no antigo D. Maria, na comedia "Os meninos grandes", a 10 de janeiro de 1872. Veiu pela primeira vez ao Rio com a companhia do theatro Principe Real, em 1886.

Figura de destaque da companhia Aura-Adelina Abranches.

—:—

ALEXANDRE AZEVEDO — Nasceu em Cabanas, proximo a Vizeu, em 28 de janeiro. Estreou no theatro da rua dos Condes, em 1892, no drama "Mar e Terra". Debutou no Rio, a 21 de maio de 1904, na opereta "O grão duque". Emprezario theatral durante alguns annos, no Trianon, no S. Pedro, no Recreio, no Republica e no Phenix. Autor de uma comedia "Carreira Florida". Primeira figura masculina da companhia Aura-Adelina Abranches.

—:—

AMARANTE (ESTEVÃO) — Nasceu a 9 de janeiro, em Portugal. Debutou, aos sete annos, na "D. Ignez de Castro", no antigo Principe Real, fazendo um dos infantes. Uma creação notavel: a do Ganga, o carroceiro da revista "O novo mundo". Estreou no Rio, no extincto Apollo, a 8 de março de 1910, na "Viuva alegre". Director da companhia Satanella-Amarante, ora nesta capital.

—:—

AMELIA PEREIRA — Nasceu em Lisboa a 29 de junho. Estreou no Theatro da rua dos Condes, a 9 de novembro de 1895, no papel de Madame Rovido, de "Madame Sans Gene". Tem varias viagens ao Brasil. Faz parte da companhia Lucilia Simões.

—:—

APOLLONIA PINTO — Nasceu no Maranhão, a 22 de junho. Filha dos artistas portuguezes Feliciano da Silva Pinto e Adelaide Marchy Pinto. Estreou, na terra natal, a 21 de junho de 1866, no drama "A cigana de Paris". Figura de destaque na companhia Abigail Maia.

—:—

AURA ABRANCHES. — Nasceu em Lisboa, a 9 de maio. Estreou no antigo d. Maria, em 1909, na protagonista da "Zepha", comedia em um acto de Maximiliano de Azevedo. Debutou no Rio, com grande successo, a 18 de abril de 1913, no Recreio, na "Menina do chocolate". Autora de uma peça representada em S. Paulo e no Sul: "Magdalena arrependida". Directora da companhia Aura-Adelina Abranches.

—:—

A PRIMEIRA CONFERENCIA DE ANTONIO FERRO. — Está definitivamente marcada pela depois de amanhã a primeira conferencia do escriptor portuguez Antonio Ferro, no Trianon, com o concurso de varios elementos da companhia Lucilia Simões.

Comparecerão ao acto os bravos aviadores luzitanos Sacadura Cabral e Gago Coutinho.

—:—

A SOCIEDADE BRASILEIRA DE AUTORES THEATRAES HOMENAGEIA LUCILIA SIMÕES — Sabbado proximo, em sua séde, a Sociedade Brasileira de Autores Theatraes realiza uma sessão em homenagem á illustre artista patricia Lucilia Simões, que comparecerá com os artistas de sua companhia.

—:—

"MISS DIABO", PELA COMPANHIA SATANELLA AMARANTE. — Em segunda recita de assignatura será representada quarta-feira proxima, no Republica, pela companhia Satanella-Amarante, a opereta portugueza "Miss Diabo", de Arnaldo Leite e Carvalho Barbosa, (musicada por Manoel de Figueiredo), o maior successo do homogeneo conjunto, na temporada de 1920. Luiza Satanella se encarregado do papel de Nina, a protagonista, uma rapariga graciosa que se entregava á leitura de romances policiaes. Estevão Amarante tem na figura do Fandelirio, o gatuno, uma optima creação. Todos se devem recordar do successo que elle alcançava, cantando, no final do 1º acto, o "Fado das mãos", tão rapidamente divulgado. O papel do detective Xisto Ximenes, creado em Lisboa pelo Roldão, e aqui, feito pelo actor Alvaro de Almeida, terá agora por interprete o seu collega João Silva; Nero, o primo de "Miss Diabo" será feito pela primeira vez nesta capital pelo tenor Alves da Silva e Saavedra; o convidado que o detective surprehende a furtar charutos, cabe agora ao Antonio Silva.

O CARTAZ DE HOJE

PALACIO — "Zazá".
TRIANON — "Boa mamãe".
REPUBLICA — "Perola negra".
CARLOS GOMES — "Aguenta, Felippe".
S. JOSE' — "A todo pannol!".

Atropelado por um auto do Ministerio da Guerra

Por um auto do Ministerio da Guerra foi atropelado, hontem, na avenida Mem de Sá, esquina da rua Maranguape, o jardineiro Antonio Bernardes Dias, portuguez, de 27 annos, residente á rua do Cosme Velho, n. 113.

Dias recebeu ferimentos no thorax e na cabeça, sendo soccorrido pela Assistencia.

O chauffeur evadiu-se.

DORES DE ESTOMAGO
USEM
VANADIOL
O MELHOR TONICO-APPERITIVO EXCITA O APPETITE E FACILITA A DIGESTÃO
(446)

Morreu a victima do "Mondronguinho"

O soldado da Policia Militar José Baptista do Nascimento, que ha dias, na rua do Consultorio, foi ferido á bala pelo desordeiro conhecido pela alcunha de "Mondronguinho" e que, em estado grave, foi internado no hospital da sua corporação, ali falleceu, hontem.

Mondronguinho continúa foragido.

Quiz morrer por estar desgostosa da vida

A nacional Antonia Ribeiro de Almeida, residente á rua das Marrecas, n. 8, desgostosa pelo dissabor que tem passado neste valle de lagrimas, deliberou morrer e para conseguir o seu intento ingeriu uma dóse de iodo.

A Assistencia acudiu-a, declarando-a fóra de perigo.

Publicações especiaes

EU E O DR. HORACIO RIBEIRO DA SILVA

O dr. Horacio Ribeiro da Silva não me veiu desmentir, acceitando o repto, mas, tartufo e boçal, enviou á "gazeta de noticias" uns versos que, em 30 de novembro de 1915, escrevi e sobre os quaes os famulos de salvador santos bordaram commentarios calumniosos, no intuito de fugir á questão. Disse pouco, allegando o que, ha 7 annos, pensei a seu respeito; devia enumerar até pequenos favores pecuniarios que me fez, as visitas ao regimento de cavallaria, quando estive preso, etc. Nada disso esqueci; ao contrario, isso é que o torna mais abjecto e desprezivel.

Coberto de flôres, deu o sr. dr. Horacio os primeiros passos no seu cargo, mas, idiota e teimoso, entrou a fazer tolices taes, que em pouco, ficou isolado, ridiculo e sem força moral, sendo eu o unico que o desculpava, razão pela qual o desprezo agora, por ter pretendido, com abuso do cargo e da amizade, me preparar uma cilada infame e, falhando esta, vir a publico mentir cynicamente, deturpando os factos. Desafiado a sustental-os, a defender uma mentira, procura uns versos, na supposição estupida de que, com elles, teria respondido ao desafio. Não quiz dizer que se prestou de instrumento contra o amigo generoso, que lhe fornecia minutas, redigia os interviews, os elogios dessa mesma "gazeta de noticias", onde os artigos eram publicados como se fossem da *honradissima* redacção.

Todos na Caixa Economica sabem isso, do servente ao contador.

O dr. Horacio mentiu; não é capaz de provar o que escreveu na carta ao chefe de desordeiros Raul Faria; mentiu ainda fazendo crer que algum dia estive sob a sua protecção, eu, cujo cargo em nada depende da Gerencia da Caixa Economica, eu, que escrevia o que esse perfido tinha de apresentar como seu, que lhe soprava as soluções juridicas, etc.

Permanece de pé o repto anterior e levanto-lhe mais este.

Corra á "gazeta de noticias" e encommende mais um vomito aos asseclas do virtuoso e canonizavel salvador santos, exemplo dos maridos; mas o publico são e criterioso aguarda sua resposta formal, porque insultos não destroem factos, maxime, quando esses factos, divulgados pela "A Rua" e pelo "Rio Jornal", não tiveram então o necessario desmentido.

Além de mentiroso, é ingrato e desleal, mesmo com os serventes.

Rio de Janeiro, 19 de junho de 1922. — *Antonio Augusto de Serpa Pinto.*

NOTAS SOCIAES

NATALICIOS

IRINEU MARINHO — Faz annos hoje o illustre sr. Irineu Marinho, director d'*A Noite*. As conquistas desse brilhante e popularissimo vespertino traduzem victorias proprias do jornalista. Não ha melhor documento dos meritos de Irineu Marinho do que *A Noite*, producto de um trabalho incansavel, de uma orientação nobre e de uma intelligencia affeiçoada aos mais significativos padrões do jornalismo.

—:—

Fazem annos hoje:

O sr. Carlos Barreto Pereira Pinto, funccionario da Directoria Geral dos Correios, com exercicio na agencia postal de Cascadura;

— o sr. Alvaro Rodrigues de Barros, do commercio desta praça;

— a senhorita Stella Penna Teixeira, filha do sr. José Xavier Teixeira Junior;

— o coronel Povoas Junior;

— o dr. Paes Barreto;

— a senhorita Julieta da Rocha Medrado, irmã do sr. Flaviano R. Medrado, do Departamento de Saude Publica;

— d. Maria Pinheiro Carvalhaes, esposa do comdr. A. A. Almeida Carvalhaes, do alto commercio da nossa praça;

— o sr. Itacy Itá de Araujo.

CASAMENTOS

Realizou-se hoje o casamento da senhorita Aracy Neves de Souza, filha do sr. Arthur Cid Neves de Souza, com o dr. Walter Brandão.

Os actos civil e religioso effectuaram-se á 1 e 2 horas da tarde, na residencia dos paes do noivo, á rua do Bispo n. 91, sendo testemunhas: por parte da noiva, no religioso, o dr. e sra. Adolpho Brandão, e no civil o sr. e sra. João Praxedes; e pelo noivo, no religioso, o capitalista e sra. João Manoel de Carvalho, e no civil, o dr. e sra. Manoel Carlos de Barros.

— Contrataram casamento no dia 11 do corrente a senhorita Herminia da Silva Porto, com o dr. Jones Rosa da Silveira.

ACADEMICAS

A turma de engenheiros de 1922 realiza amanhã, ás 2 horas, na Escola de Minas, em Ouro Preto, o acto da collação de grão, seguindo-se no dia 21, ás 9 horas, missa em acção de graças, na matriz de Ouro Preto e allocução pelo padre dr. João Gualberto e ás 9 horas da noite, sarão dansante no Forum.

VIAJANTES

Regressou da Bahia o sr. Vasco Rodrigues Palma, do commercio desta praça.

— Para o Rio Grande do Sul viajou, acompanhado da sua esposa, o sr. Dante Fieschi Lavagnino.

FALLECIMENTOS

Falleceu esta manhã o dr. Hildebrando Teixeira Mendes, lente de uma das secções do Museu Nacional. O seu enterramento será realizado amanhã, ás 10 horas da manhã, no cemiterio de S. Francisco Xavier, saindo o feretro da praça dos Governadores n. 5.

MORTE SUBITA

Na casa de sua residencia, á rua Senador Euzebio, n. 168, falleceu, hontem, subitamente, o nacional Ricardo Gomes S. Chaves, de 23 annos, solteiro, funccionario publico.

A policia local soube do facto.

Partiu a tibia, jogando football

Quando se entregava ás delicias do football, hontem, na praia do Flamengo, o creoulo Candido Ferreira, de 21 annos, residente á rua das Laranjeiras, n. 177, caiu, fracturando a tibia esquerda.

Foi soccorrido pela Assistencia.

LOTERIA DO ESTADO DO RIO
para São João
Extracção
Amanhã Amanhã
100:000$000
BILHETE INTEIRO 6$000
Fracções $800
Vende-se em toda a parte
HABILITEM-SE
488

LOTERIA DE S. JOÃO

CASA GUIMARÃES — LOTERIAS

400:000$000, em tres sorteios nos dias 24 e 26 do corrente.

BONUS DA INDEPENDENCIA

Habilitem-se desde já. ROSARIO N. 71.

A VIDA EM VIDROS Rhum Creosotado de Ernesto Souza BRONCHITE Rouquidão, Asthma, Tuberculose pulmonar. GRANDE TONICO

FORMULA: CREOSOTO DE FAIA -:-IODO-:- Hypophosphito de SODIO Hypophosphito de CALCIO GLYCERINA

Fartos elementos para a Hygiene dos Pulmões e : : Robustez : :

GRANADO & C. Rua 1º de Março n. 14

O MERCADO DE SANTOS

Santos, 17 — O movimento geral de café, cotações e vendas no mercado... (texto parcialmente ilegível)

DECLARAÇÕES

A' PRAÇA

E. Ribeiro & Cia. participam a mudança de seu escriptorio para Rua Theophilo n. 1 (loja). Teleph.: Norte, 6304. (440)

CAIXA GERAL DAS FAMILIAS

SORTEIO SEMESTRAL

AUREOS PRO LABORE ASSOCIAÇÃO

EDITAES

DEPARTAMENTO DO PESSOAL DA GUERRA

EDITAL

MINISTERIO DA MARINHA

INSPECTORIA DE MACHINAS

CAIXA ECONOMICA DO RIO DE JANEIRO

COLLEGIOS

Agencia Dactylographica e traducções

ANNUNCIOS

40 % ECONOMIA DE GAZ

VENDAS EM LEILÃO

Leilão de Penhores

Vianna Irmão & C.ª RUA DO ESPIRITO SANTO 28 e 30

Leilão de Penhores

TRANSFERIDO PARA 20 Guimarães & Sanseverino 5—TRAVESSA DO THEATRO—5

LEILÃO DE PENHORES

CASA GONTHIER

Henry & Armando

Em 28 de Junho de 1922

Implorando a caridade

ANGELA PECORANO, viuva... MARIA VENTURA... CARLOTA... ELVIRA DE CARVALHO... FRANCISCA DA CONCEIÇÃO BARROS... JOÃO DA CRUZ... PELICIANA LUCAS... JULIETA — EMILIA... THEREZA... VIUVA SOARES... VIUVA SANTOS... VIUVA DE UM JORNALISTA...

Barrete perdida

OURO

Prata, platina, brilhantes, compram-se e pagam-se bem... CASA GARCIA.

PENSÃO

ACIDOS NO ESTOMAGO INCOMMODAM

MAGNESIA DIVINA num copo d'agua.

OPTICA BRAZIL

Oculos e pince-nez, de superior qualidade, com crystaes de 1ª, por preços sem competidor. Binoculos, Thermometros, etc. Exame da vista gratis. J. PEREIRA & MADUREIRA Rua da Assembléa, 54—Rio

Pó de arroz LUDOVIG

Quer possuir uma boa e elegante ondulação dos seus cabellos, vá ao "INSTITUTO LUDOVIG", á rua Uruguayana, 39. Tel. C. 3011.

RIO MENSAGEIRO

Pintura de cabellos

Aos industriaes e ao commercio

HARMONICAS

Apprtamento na Avenida

50:000$000 !...

Loulou Pomerania

MODELADOR

TERRENO EM COPACABANA

vende-se um, na praça Cardeal Arcoverde... Trata-se no Largo da Carioca n. 13, com Duarte Feliz. (7831)

A classe medica diz:

O Dynamogenol é indispensavel a todos os individuos cujo trabalho produz a fadiga cerebral — taes como: literatos, jornalistas, padres, professores, empregados publicos, estudantes e guarda-livros.

O Dynamogenol é de resultados surprehendentes nos seguintes casos:

Anemia	Vertigens	Convalescença
Tuberculose	Bronchites Chronicas	Magreza
Chloro-anemia	Agenesia	Dôres de cabeça
Flôres Brancas	Pallidez	Falta de appetite
Fadiga Cerebral	Insomnia	Fraqueza geral
Hysterismo	Paludismo	Suores nocturnos
Nervoso	Perdas Seminaes	Má digestão, etc.

DYNAMOGENOL

Nestas e noutras molestias DYNAMOGENOL é de um effeito seguro e rapido. As parturientes não devem nunca deixar de tomar o Dynamogenol durante a gestação e após a delivrança...

Vende-se em todo o mundo e na rua 7 de Setembro, 186.

Cattete, Laranjeiras, Botafogo e Gavea

A LUGA-SE... A LUGAM-SE duas magnificas salas, de frente, juntas ou separadas, com entrada independente; preço 100$. Praça S. Salvador n. 1, Cattete. (N 27721) G

Cozinheiros e cozinheiras

Creados e creadas

Empregos diversos

Casas e commodos centro

A LUGAM-SE, por contrato, 3 ... familias ou pensão familiar, ... sobrados da Travessa do Senado n. 16. Trata-se na loja. (N 28290) E

A LUGA-SE um escriptorio á rua da Carioca n. 16, 1º andar. (N 27771) E

Lapa e Santa Thereza

Leme, Copacabana e Leblon

Haddock Lobo e Tijuca

LAMPADAS economicas AEG RIO DE JANEIRO Rua Buenos Aires, 50

São Christovão, Andarahy e Villa Isabel

Impotencia

Cura certa, radical e rapida com as GOTTAS ESTIMULANTES... Rua dos Ourives n. 88 — Rio.

SUBURBIOS

NICTHEROY

VENDE-SE um pequeno sitio...

ILHAS

Compra e venda de predios e terrenos

VENDE-SE uma casa no bairro Claudio 506 (Jacaré), uma casa nova com 3 quartos, 2 salas, despensa, banheiro com banheira esmaltada, etc., com grande terreno, medindo de frente 13 1/2 x 36 metros de fundos, com muitas arvores fructiferas. Bonde de Cascadura, um minuto do bonde. Trata-se em Nictheroy, á rua Floriano Peixoto 57, Pharmacia Leite Neves. Preço 15:000$000. (N 27721)

VENDE-SE o predio da rua Visconde Figueiredo... VENDE-SE magnifico terreno... VENDE-SE uma casa...

VENDAS DIVERSAS

TRASPASSES

Grande liquidação

de Joias, Relogios, Metaes Prataria e Bronzos, DURANTE 20 DIAS URUGUAYANA, 9

TALCO DE ROSSA — THE SYDNEY ROSS CO. NEW YORK — RIO DE JANEIRO — melhor qualidade ao alcance de todos.

TRASPASSA-SE uma casa de pensão... TRASPASSA-SE o contrato de uma casa...

Achados e perdidos

DIVERSOS

AGASALHOS, lindo sortimento, a desfazer-se, chales de lã, desde 50$. Lindos modelos de chapéos, desde 10$; finas roupas brancas bordadas a mão, por preços de reclame. Rua Santa Luzia 132. Tel. C. 6264. (N 27768) S

COMPRAM-SE moveis e pianos; moveis avulsos e casas mobiladas, tapetes, louças, crystaes, metaes, cortinas, machinas, cofres, etc. ... chamado a André, Rua Visconde Maranguape 36. Telep. 2426, Central. (N 22180) S

SO' 3 DIAS SO'

é o tempo preciso para cessar a gonorrhéa mais antiga e rebelde com a

Injecção Marinho

... A' VENDA EM TODAS AS PHARMACIAS. (9782)

MENSTRUAÇÃO — Constipação — COMICHÃO — CATARRHO —

NOVIDADES em vestidos de lã, seda, desde 50$; lindos modelos de chapéos, desde 5$; roupas brancas, bordadas a mão, agasalhos e pelles, tudo por preço de reclame. Rua Sta. Luzia 132. Tel. C. 6264. (N 27769) S

Neuralgia —

COMPRAM-SE moveis de qualquer qualidade, paga-se bem, decide-se immediatamente, seja qual fôr o valor; não vendam sem ouvir a nossa offerta, á rua Visconde de Itaúna 157. Telephone 1.297, Norte. (N 25892) S

EPILEPSIA

E' com o ANTIEPILEPTICO BARASCH...

OLHE

Energia. Falta de regras GONORRHEA JOIAS Lindos

Rheumatismo. Lustres

CRUZ LEMOS & C. Commissões e Consignações Fabrica de saccos novos RUA MUNICIPAL N. 9

DOMINGOS MAIA & Comp.

COMMERCIO

Rio, 19 de junho de 1922.

ASSEMBLÉAS

ANNUNCIADAS

MARITIMAS

VAPORES ESPERADOS

VAPORES A SAHIR

BARBOZA, ALBUQUERQUE & COMP.

Pinto, Lopes & C.

CAFE' RODRIGUES, QUEIROZ & C.ª Commissarios RUA DOS OURIVES N. 143

EXPORTADORES E COMMISSARIOS DE CAFE'

COTAÇÕES DE ROCHA FARIA & Cia.

CAFÉ EDUARDO ARAUJO & C.ia PRESTAM AS MELHORES CONTAS RUA MUNICIPAL, 28. RIO

REUNIÃO DE CREDORES

TRANSFERENCIAS

SUSPENSAS

CONCORRENCIAS

ANNUNCIADAS

PAGAMENTOS

ANNUNCIADOS

BREVE
CONSTANCE TALMADGE
em
"Especialista em Amores"
MARY PICKFORD em
"Papasinho Pernilongo"

ODEON — PROGRAMMA — COMPANHIA CINEMATOGRAPHICA BRASILEIRA — SERRADOR

O que significa "Programma Serrador"? — Somente films de qualidade, grandes artistas

O mais completo, o mais detalhado film de reportagem da chegada dos aviadores portuguezes

Sacadura e Gago Coutinho

No Ar — No Mar — Em Terra

O maior successo da semana será **JACKIE COOGAN** o companheiro de CARLITOS em "O GAROTO", que surge agora em um film em 5 partes, escripto para elle, da First National Circuit

MY BOY
(O MEU MENINO)

E ainda temos a continuação do romance da GAUMONT

A ORPHASINHA

9º capitulo — NOITES DE PARIS

PREÇOS ESPECIAES

CINEMA AVENIDA

Primeiro exhibidor, no Brasil, dos mais celebres films do mundo, os da Paramount

HOJE e amanhã, apenas, um programma de primeira ordem, um grande comediante num dos seus mai curiosos heroes

DOUGLAS MAC LEAN

reapparece, mettido na pelle de uma creatura, que, em meio de todos os azares, conserva uma inabalavel calma

BILLY, O FLEUGMATICO

Cinco actos que levam a marca gloriosa da PARAMOUNT insuperavel

Extra — DOIS ACTOS PARA RIR, tambem da Paramount

Breve, o colosso da cinematographia **As aventuras de Anatolio**. Super-producção Paramount-Cecil B. de Mille

Depois de amanhã

Um novo e magistral film do eminente, do ultra glorioso

William S. Hart

O homem das tres palavras

Uma producção da Paramount que vos recommendamos, como das mais bellas e impressionantes que o grande artista já haja animado com o seu talento

SUSPENSÕES — Falta de regras: não ha como tomar uma capsula de Apiol Sabina e Arruda. — Drogaria Geraldes: Rua Uruguayana 142. Medicamentos puros. (N 25667)

SENHORA séria e educada procura quarto confortavel, com pensão, com ou sem mobilia, em casa de pequena familia honesta, proximo ao Collegio Militar ou no centro, até 200$000. Cartas nesta redacção, a N. A. (N 27543) S

TINTAS para typographia, pretas e de côres, á venda na casa Jacob Kosinski. Avenida Passos, 46. (N 27601) S

VALES Souza Cruz e Vendo, compram-se na Assembléa 105, charutaria. (N 21335) S

VERDADEIROS talismans. Vendem-se pedras de cevar legitimas, chegadas ha pouco do Oriente; cartas no escriptorio desta folha, a Zinn. (N 25503) O

VESTIDOS — Fazem-se por qualquer figurino, á rua Estacio de Sá, 49. Tel. V. 6283. (N. 26778) O

Virilidade. Tome JUVENTOL, r. dos Andradas 43 e 45. (8649) S

ADVOGADOS

ADVOGADO EM S. PAULO

Dr. DERVAL JUNQUEIRA DE AQUINO

Causas civeis, commerciaes e criminaes. Escriptorio: Rua Alvares Penteado n. 27 (Palacete Scarpa). Telephone: Central 5496.
Para referencias no Rio de Janeiro: Banco Mercantil e em S. Paulo: — Banco do Brasil. (N 25515)

MEDICOS

Dr. Samuel Prado
(CLINICA MEDICA)
Doenças do coração, pulmões, figado e estomago — Tratamento da syphilis — Applicação do legitimo 914. Consultorio: Rua Marechal Floriano, 42; de 1 ás 3. Telephone Norte 1753. Residencia: Rua Haddock Lobo n. 142, Telephone Villa n. 2.261. (N. 26736)

CLINICA DE SENHORAS — Suspensão das regras e hemorrhagias uterinas, cura rapida, sem operação. Prof. *Dr. Octavio de Andrade*. Rua Sete de Setembro 186, de 9 ás 11 e 1 ás 4. (N 28109) R

VOMITOS INCOERCIVEIS DA GRAVIDEZ E ENJOOS — Cura rapida, sem operação. *Prof. Dr. Octavio de Andrade*. Sete de Setembro, 186. (N 28109) R

CLINICA DE SENHORAS — Concepção, evita nos casos indicados, sem operação. *Prof. Dr. Octavio de Andrade*. Sete de Setembro, 186, de 9 ás 11 e 1 ás 4. (N 28109) R

Vias urinarias

Cura radical da gonorrhéa, com o desapparecimento da gota militar e dos filamentos. Tratamento da neurasthenia sexual, com o restabelecimento da funcção genital. Dr. Raul Rocha — 7 de Setembro 195 — 2 ás 6. (6223)

HYDROCELE, TUMORES DOS SEIOS, VENTRE E ESCROTOS

HYDROCELE — Cura radical sem dôr, sem operação cortante e sem privar o doente das suas occupações habituaes.
DR. LUIZ DE MARCOS — Uruguayana **105**, sob, das 2 ás 4. (9789)

DOENÇAS DO ESTOMAGO, INTESTINOS, FIGADO E NERVOSAS — *DR. RENATO DE SOUZA LOPES, professor da Faculdade. Exames e photographias pelos raios X. Tratamento especial da epilepsia. R. S. José 39, de 2 ás 5, diariamente. Tel. 5282 C. Res. Rua Voluntarios, 33,* (7284)

DENTISTAS

AURINO Vianna de Oliveira, cirurgião-dentista. Praça Tiradentes, 33, 1º and. Ph. C. 576. Consultas, ás 3ªs, 5ªs e sab., 8 ás 10 1/2 e 4 ás 7. (N. 25809) R

DR. E. AGUIAR — Dentista. Especialista em extracções, completamente sem dor, obturações a porcellanas, platina, etc., collocação de dentaduras, pivots, Bridg York, pelos processos americanos; trabalhos rapidos e garantidos, por longo prazo, preços modicos e em prestações. Travessa S. Francisco de Paula, 22. (N. 25551) R

DENTISTA — Dr. Aldo Cunha. Tratamento rapido, garantido e completamente sem dor, por preços modicos. Faz pela technica norte-americana, chapas, bride work, e os demais trabalhos. Gabinete com installação electrica moderna. R. Marechal Floriano, 55. (N 28102) R

Dentista — Heitor Corrêa — Especialista em trabalhos a ouro e dentes artificiaes. Travessa S. Francisco, 22. Tel. 3440, Central. (18498) R

VENDE-SE 1 motor dentario S. W. S., braço de corda, estando todo nickelado, com caneta e angulo recto, á r. Possolo n. 59, Aldeia Campista. (N 27707) R

PARTEIRAS

Mme. Palmyra — Res. av. Gomes Freire, 127, sob. Tel. C. 4777. (N 27667) Y

PARTEIRA e enfermeira diplomada Mme. Elvira, 30 annos de pratica, faz todos os trabalhos de sua profissão. Rua [illegible] n. 149, fone Norte 5920. (N [illegible]) Y

PARTEIRA, Mme. Maria Josepha, diplomada pela F. de Medicina do Rio de Janeiro, com 28 annos de pratica; atende a qualquer hora. [illegible] (N 25173) Y

ELECTRO-BALL CINEMA
Empreza Brazileira de Diversões
51, Rua Visconde do Rio Branco, 51
A mais popular e querida casa de diversões desta capital.
HOJE —:— UM MAGNIFICO PROGRAMMA —:— HOJE

AMOR E ODIO
Magistral interpretação da graciosa, encantadora e meiga artista americana da Paramount Lila Lee

Sensacionaes torneios de electro-ball
BILHARES E PING PONG
Hoje TODOS AO ELECTRO-BALL! Hoje

Professores e professoras

CONCURSO para Fazenda Municipal. Preparam-se candidatos, no Curso Benjamin Constant, á rua Buenos Aires, 160. (N. 25807) Z

COPIAS á machina, com perfeição e rapidez, trabalhos de qualquer natureza, preços razoaveis. Rua Visconde de Rio Branco n. 29, 1º andar. Telephone C. 654. (N 27734) Z

ESCREVER á machina, com perfeição e rapidez, a 10$ mensaes, ensina-se á rua Lavradio 127, 2º andar. (N. 27735) Z

GUARDA-LIVROS, tachygraphos e dactylographos diplomam-se rapidamente no Curso Benjamin Constant, á rua Buenos-Ayres, 160. (N 25291) Z

INGLEZ e francez. Methodo rapido e pratico. Curso Benjamin Constant. Rua Buenos Aires 160. (N. 25303) Z

INGLEZ — Professora distincta dá lições, theorico e pratica; chamados ás 5 horas. Miss Wayre, rua Candido Mendes n. 45, Gloria. (N 27676) Z

INGLEZ — Professora ingleza experiente dá lições a creanças ou senhoritas a preços razoaveis. Para informações, cartas a: Miss Cobb, neste jornal. (N 27746) Z

INSTITUTO DE MUSICA E ESCOLAS SUPERIORES. Professoras diplomadas preparam para estes estabelecimentos em curso ou particularmente; leccionam o curso primario e vão a residencia dos alumnos. Abatimento até o dia 30. Diariamente de 2 ás 5 horas da tarde. Carioca 48 (2º andar). (N 26986) Z

MLLE. RUFFIER, professeur de français, d'histoire, de littérature et de diction. Cours rue d'Uruguayana et á la Tijuca. S'adresser: 38 Sete de Setembro ou 32 Desembargador Isidro. Fabrica, 1164 V. (N 20872) Z

PROFESSORA de piano, diplomada pelo I. N. de Musica, lecciona a preços modicos. Tel. I 1565. (N 27639) Z

SEM professor. Tachygraphia, methodo Pitman. Em todas as livrarias e na Casa Crashley. R. Ouvidor n. 58. (N 20312) Z

OPERARIOS
Accidentes no trabalho — rapidez, maior indemnização e consultas gratis. Dr. Mattos — Ouvidor n. 61 — 3 horas. (N 24903)

Aprendizes de charuteiros
Precisa-se de grande numero de aprendizes — moças e rapazes. Paga-se bem. Companhia Nacional Tabacos. Rua Marechal Floriano 124. (N 20438)

Costureiras e bordadeiras
Precisam-se na officina do PARAISO DAS CREANÇAS; rua Sete de Setembro n. 134. (2953)

"915 Homœopatha"
EM TABLETTES
Dynamisação em primeira centesimal do 914 (Néo-Salvarsan), pelo pharmaceutico Theophilo de Andrade. Empregado contra a SYPHILIS em todas as suas manifestações, taes como rheumatismo, feridas, manchas da pelle eczemas, empingens, espinhas, escrophulas, darthros, erysipelas, bubões, tumores, etc. Não tem dieta. Preço 2$500. Granado & Cª. 1º de Março 14; Casa Huber e r. Uruguayana, 91. (6730)

Palacete á venda
VENDE-SE um grande e rico palacete situado em um dos bairros mais pittorescos desta cidade, proximo ao Centro, com grande pomar e jardim, mais de vinte espaçosos compartimentos, luxuosa installação sanitaria, grande cozinha e mais dependencias; proprio para grande familia de tratamento, hotel, pensão, Casa de Saúde ou Collegio.
Acceitam-se propostas e offertas dos interessados, sobre preço.
Para informações com GRANADO & Cª.
Rua 1º de Março, 14, 16 e 18 (450)

Photographia Stereoscopica
Verascopios e Taxiphotes e outros apparelhos dos ultimos modelos. Chapas positivas e negativas. Vistas do Rio e dos Estados e estrangeiras. — Encarregam-se de todos trabalhos referentes a stereoscopia. G. A. SANTOS & COMP. — Rua Buenos Aires n. 93. (8137)

Trabalhadores
Precisam-se de trabalhadores para ajardinamento em S. Christovão; paga-se bem. Trata-se na Chacara á rua d. Anna Nery 98, (Pedregulho). (N 27638)

SOBRADOS
Recebem-se propostas para o arrendamento dos sobrados da rua S. José, 106, juntos ou separados, na Caixa do Café S. Paulo, Av. Rio Branco, 129, com Miguel Pereira. (N. 27114)

OPERARIAS
Precisam-se para pequenos serviços mechanicos, na fabrica Guarany, rua do Resende 186 e 188. (N 27266)

Predio no Cattete
Aluga-se o predio da rua do Cattete 101, com contrato, as chaves no n. 96; tratar Alfandega 28, das 10 1/2 ás 12. Constantino. (N 27163)

CRYSTAES PARA VITRINAS
CENTENARIO
Tamanho variado e vitraux de latão legitimo, vendem-se. Fabrica de espelhos, rua dos Italianos n. 137. São Paulo. (N 24089)

Garage-Estadia
Recebe-se Autos de particulares em estadia na garage da Empreza de Commercio e Industria. Avenida Oswaldo Cruz 73. (319)

ANTIGUIDADES
Compram-se e vendem-se moveis antigos de jacarandá, objectos antigos em prata, ouro, porcellana, faianças, marfim etc. Pagam-se melhores preços. Tel. C. 496. Rua Barão de S. Gonçalo 22, junto ao Club Naval. GALERIA ESSLINGER. (N 24787)

Landaulet "Mercedes"
Vende-se um em perfeito estado, de 30 x 40 H. P., economico, por preço barato; negocio de occasião; ver e informar na garage "ITA", á rua Marquez de Abrantes n. [illegible]. (N 26697)

FAZENDA
Vende-se uma boa fazenda completamente montada, 60 alqueires, boa casa de morada com todas as installações de banho e hygiene, engenho completo para aguardente e assucar, café e farinha, funccionando, gado e criações, diversas, exploração de lenha com desvio na propria fazenda, armazem de generos, com rendimento por mez, de 600$000 liquidos por mez, lavouras colhidas e a colher, distante cinco horas da capital, em clima reputado como dos melhores. Informa-se no tabellião Belmiro com o sr. Victor, Rua do Rosario n. 76. (N 27719)

MACHINA
Compra-se Double Clinch ou Black, tom usado mas que o também um de fazer [illegible]. Resposta para a redacção com as iniciaes O. C. P. (N 28250)

AUTOMOVEL
Vende-se um Studebaker, double phaeton. licenciado, em perfeito estado; pode ser visto na garage Bento Lisboa n. 116, com Reis, nos fundos da garage. (N 28245)

Cabellos no rosto
destruidos radicalmente por uma operadora, ingleza, diplomada, de Londres. Sem dôr e sem cicatriz. Rua da Assembléa n. 48, 2º andar, das 12 ás 16 horas. (N 27636)

Quarto mobilado
Aluga-se em casa de familia com entrada independente. Rua General Severiano 38, bonde Praia Vermelha. (N 27598)

Porque o Raid Lisboa-Rio ?
Durante o raid sensacional
Gagueja Gago com stase
Ao Rio quando chegarmos
Comprar devemos muita Blenostase.

De prompto responde Sacadura:
Com pose de gente fina
Ao Brasil somente venho
Comprar "Pasta Seabrina". (N 27586)

GYMNASIO DE DANSA

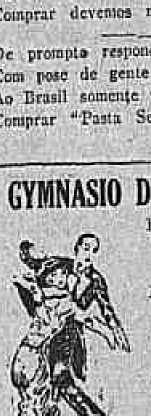

Fundado em 1905
AVENIDA PASSOS, 123 esquina da rua Marechal Floriano — Palacete Leque.
Tel. 616, Norte. Dirigido pelos conhecidos professores Directores: — Americo Caráuta e Herculano Lobo.
Dansas antigas e modernas; methodo facil e rapido.
Funcciona diariamente das 19 ás 22 1/2 horas.
Lições especiaes, particulares, a qualquer hora do dia.
Unico que tem salão reservado para theoria de passos.
Assignatura com 30 lições 12$000, com direito ás reuniões dansantes com damas, todos os domingos. (N 28020)

NICTHEROY-RIO
Precisa-se alugar casa com chacara, com quatro quartos. Prefere-se praias. Respostas a Madeiras — Cidade de Vassouras. (N 27472)

Casa no Flamengo
Aluga-se finamente mobilada a casal elegante e de tratamento. — Rua Buarque de Macedo 53, das 3 ás 6.30 horas. (N 27587)

Leite de mamão
Compra-se na pharmacia Silva Araujo, á rua Primeiro de Março 11, pelo preço de 10$000 o litro. (N 27579)

Apparelho para ether
Compra-se um, funccionando bem. Offertas com preço a S. L. nesta redacção. (N 27545)

CHOCADEIRA
e criadeira para 100 ovos. Compram-se. Offerta com preço a S. L., nesta redacção. (N 27545)

PARISIENSE Avenida Rio Branco — 179 —

HOJE — O film mais completo da Chegada triumphal de **SACADURA e GAGO**

SALVE PORTUGAL!

Um film completo da Guanabara-Film, tirado por varios operadores competentes.

Film autorisado pelo Estado Maior da Armada e que será exhibido somente no PARISIENSE.

O unico film em que apparecem pessoalmente os dois heroicos aviadores.

E MAIS:

FRANK MAYO
o bello actor em
Casado com a propria esposa!

Descrente, mas convenceu-se

O illustrado pharmaceutico HERCULANO MONTENEGRO, habil redactor e proprietario da "Gazeta Colonial", que vê a luz em Caxias, adeantada e prospera cidade deste Estado, espontaneamente dirigiu ao depositario do PEITORAL DO ANGICO PELOTENSE a carta que, abaixo, transcrevemos, *ipsis verbis*:

"Caxias, 16 de novembro de 1918 — Sr. Eduardo Siqueira. Pelotas — Ao ler a série de attestados que está publicando, em varios jornaes do Estado, inclusive a "Gazeta Colonial", de minha propriedade e redacção, resolvi, por minha vez, experimentar o vosso tão preconizado PEITORAL DE ANGICO PELOTENSE, afim de combater uma bronchite, que, "havia dois annos", me atormentava, principalmente á noite.

Como sabeis, sou pharmaceutico diplomado, e foi no largo exercicio dessa profissão que me convenci de que 90 % dos medicamentos apregoados como heroicos para certas e determinadas molestias são verdadeiras panacéas de que se servem alguns profissionaes para mystificarem os credulos, em proveito da bolsa; e, com franqueza vos digo, animado por essa natural desconfiança, foi que resolvi usar o vosso PEITORAL DE ANGICO PELOTENSE, cujas virtudes therapeuticas posso hoje, de consciencia, attestar, em fé de meu grão, autorizando-vos a fazer desta o uso que vos convier.

Sem mais, me subscrevo, de v. s., attento collega e obrigado.
Herculano Montenegro.

A' venda em todas as pharmacias e drogarias do Estado e nas casas commerciaes da campanha.
Deposito geral:
DROGARIA EDUARDO C. SEQUEIRA — Pelotas (3232)

RIPOLIN
AGENTES EXCLUSIVOS: — IRMÃOS ALLARD & HEYMAN. Succ. de EMILIO ALLARD & C. 165, Rua Buenos Aires, 165. Tel. 4372 N. Rio de Janeiro. (N 24944)

PREDIO
Vende-se um moderno por cem contos, á rua Taylor, com 2 entradas, varanda, terraços, e vista para o mar. Informações á rua da Lapa n. 103. Hotel Guanabara. Não se admitte intermediarios. (N 25617)

"S. B. ESPIRITAS — HOMEOPATHICOS
CAIXA POSTAL, 30
NICTHEROY — E. DO RIO
Os mediuns somnambulos invisiveis desta sociedade beneficente continuam a fornecer diagnosticos para os irmãos soffredores.
E' indispensavel mandar o nome por extenso — logar fixo, onde mora — Edade — Profissão e um enveloppe já sellado e subscriptado para a volta. (4866)

BARATISSIMO
E sem competidor, vende-se crina, paina, algodão e riscado, á rua de S. Pedro n. 280. (N 26877)

MOTORES ELECTRICOS
Companhia Paulista de Material Electrico
Rio de Janeiro
RUA S. JOSE', 76 (8762)

PENSÃO NOVA FAMILIAR
De Victor Corrêa Netto Sobrinho. Carangola — Minas. (N 27470)

FORTALECENDO
Restabelece todas as funcções o *Vinho Tonico Phosphatado das Tres Quinas Bittencourt.*
111, R. Uruguayana, 111 (9788)

Pintura e trabalhos de agulha
Leccionam-se pinturas a oleo, metalica, bico de penna, plastica, ceramica, lavavel, judaica, esfumada, japoneza a oleo e purpurina, japonera em massa, pyrogravura, photominiatura, estanho, bronze e couro e alguns trabalhos de agulha. Acceitam-se encommendas — Rua Getulio n. 21, Todos os Santos. (N 27571)

PENSÃO
Vende-se por motivo da proprietaria retirar-se desta capital, com muitos pensionistas e avulsos. Preço de occasião. Rs: 7:000$000. Rua do Ouvidor n. 55, 2º andar. (N 27.767)

THEREZOPOLIS
Vende-se grande terreno a cinco minutos da estação da Varzea; tem matta, optima nascente e é atravessado por um rio encachoeirado. Optimo local para residencia de verão. Informes com o sr. Luiz Meirelles, Estação da Varzea. (N 28325)

Imagens e figuras
Traspassa-se uma officina bem montada, com mais de 200 modelos, tendo operarios preparados para pinturas e fundição das mesmas. Informações á rua de S. Pedro n. 110. (N 28322)

Torno mechanico
Vende-se um usado, porem trabalhando perfeitamente, com 2 metros de comprimento, 220 m/m altura de centro e 420 m/m com a cava. Preço 3 contos. Rua do Mattoso n. 64. (N 27568)

Esplendida casa para residencia em Sta. Thereza
Aluga-se ou vende-se uma grande casa, com grande terreno, jardim e um chalet dependente, tendo uma bella vista para a bahia; pelo aluguel mensal de 800$000. Para ver e tratar na mesma casa á rua Fluminense n. 18, (2 minutos do largo das Neves). (N 28165)

CASA MOBILADA
Precisa-se de uma nas proximidades do Flamengo e Cattete, com quatro quartos e dependencias, do dia 1º de agosto a 30 de outubro. Trata-se na rua Carvalho Monteiro n. 19 ou telephone n. 842 Beira Mar. (N 28.076)

FORD
Particular, perfeito, preço de occasião. Telephone Central 81. (N 27644)

ICARAHY
Aluga-se o predio novo de dois pavimentos á rua Commendador Queiroz n. 56 (Canto do Rio); trata-se com o sr. Luiz Leite á rua Primeiro de Março n. 35. (N 27652)

GAZOLINA
Vende-se um barco, para 17 toneladas de carga, motor Deuht 40 H. P. Ver e tratar, praia do Cajú 84, das 7 ás 4. Preço de occasião. (N 25526)

Dr. Cerqueira Lima
DENTISTA
Especialista em aproveitamentos de raizes por processo especial. Rua da Assembléa 125, 1º andar. Telephone Central, 165, das 9 ás 11 e das 2 ás 5. (N 26436)

BARATA-POPE
Vende-se de particular, ou troca-se por um Double-phaeton de superior qualidade, uma esplendida barata Pope, de 5 logares, completamente reformada, com pneus, licença, mise-marche, installação electrica, toda nova, prompta a funccionar sem mais despesas e propria para um "sportsman" de gosto. Rua 1º de Março n. 127, sobrado. (N 25001)

CINEMA CENTRAL

Empreza PINFILD
Ave. Rio Branco, 168
Tel. 4218 Central

HOJE - SALVE PORTUGAL! - HOJE

A ALMA DO MARINHEIRO PORTUGUEZ VIVE NO CINEMA CENTRAL PELO CINEMATOGRAPHO.

Afim de apresentar ao Publico um Film completo e bem feito, o Cinema Central somente *hoje*, exhibe O FILM MAIS COMPLETO EDITADO SOBRE

O RAID LISBOA-RIO

A chegada ao Rio de Janeiro dos dois heroicos aviadores lusitanos

Sacadura Cabral e Gago Coutinho

Principaes quadros:
O Cruzador "Republica" — Sua officialidade — Seu commandante — A maruja em franca alegria. — O "Farey 17" entrando na "Escola de Aviação". — O delirio da população — A Esquadrilha que foi no encontro dos aviadores.
O Embaixador portuguez entre os Commandantes Ortiz e Moreira de Carvalho. — Altas autoridades da Republica aguardam a chegada dos "dois Aviadores".
POSE ESPECIAL DE SACADURA CABRAL E GAGO COUTINHO para a Brasilia Film.
Vista do "Breguet" de 310 cavallos de força, cedido, pelo Exmo. Snr. Ministro da Guerra para a "Brasilia Film".
e muitos outros quadros que se torna impossivel fazer uma descripção completa.

A Argentina American Film Corp. apresenta: **A Pena de Talião**
Um film vibrante de emoções, em 7 actos. Interpretado por
Cara Horton e Eugenie Besserer
EMOCIONANTE — ARREBATADOR — SENTIMENTAL

NO PALCO: A's 5 horas da tarde e 9 horas da noite.
BAPTISTA JUNIOR

QUARTA FEIRA: GERALDINE FARRAR, em *"O MUNDO E SUAS MULHERES"*

Attenção: De accordo com o offerecimento feito por esta Empreza, A OFFICIALIDADE E MARUJA DOS CRUZADORES "REPUBLICA" E "CARVALHO ARAUJO", TÊM ENTRADA FRANCA NO *CINEMA CENTRAL*, emquanto permanecerem neste porto.

Companhia de Loterias Nacionaes do Brasil

Extracções publicas sob a fiscalização do Governo Federal, ás 2 1/4 e aos sabbados ás 3 horas. — RUA VISCONDE DE ITABORAHY N. 45.

HOJE —:— HOJE 26 — 9ª	— DEPOIS DE AMANHÃ — 25 — 11ª
20:000$000	20:000$000
Por 1$600, em meios	Por 1$600, em meios

GRANDE E EXTRAORDINARIA LOTERIA DE S. JOÃO
EM TRES SORTEIOS
Sabbado, 24 do corrente, ás 3 horas da tarde — 1º sorteio
Segunda-feira, 26 do corrente, ás 11 e 1 hora da tarde — — 2º e 3º sorteios.
NOVO PLANO
2 — 1ª
1º sorteio, 100:000$000
2º sorteio, 100:000$000
3º sorteio, 200:000$000
Total dos 3 premios maiores:
400:000$000

Os bilhetes para essas loterias acham-se á venda na séde da Companhia á rua 1º de Março 88, que acceita e despacha com promptidão os pedidos do Interior acompanhados de mais $900 para o porte do Correio. (455)

LOTERIA DE S. PAULO
200 contos — EM 3 GRANDES PREMIOS — Extracção a 30 do corrente.
PREÇO, 9$000 — EM TODA PARTE. (298)

RAIOS X
DR. JORGE A. FRANCO. Consulta com exame pelos Raios X, 25$000. Tratamento moderno das doenças do estomago, intestinos, figado, pulmões, coração, rins, ossos, etc. — Photographias, 60$000.
15, Largo da Carioca, de 1 ás 6, todos os dias. Tel.: C. 3128. (N 13667)

(1087)

Instituto do Dr. Alvaro Alvim
TRATAMENTO DE TODAS AS MOLESTIAS INCLUSIVE: — da syphilis, pelle, fibromas uterinos, ulceras e tumores malignos, pelos meios communs, vigorados pelos mais poderosos agentes physicos: — ELECTRICIDADE (todas as formas), CALOR, LUZ, FRIO, RAIOS X, RADIUM, MASSAGENS, etc., etc.; Largo da Carioca n. 11, das 10 1/2 ás 6. Tel., Central, 4748. (19015)

Doenças de ouvidos garganta, nariz e bocca — **Cura garantida e rapida do OZENA** (fetidez do nariz, processo inteiramente novo
DR. EURICO DE LEMOS
professor livre dessa especialidade na Faculdade de Medicina do Rio de Janeiro. Consultorio: rua da Assembléa n. 13, sobrado, das 12 ás 6 da tarde. (N 28315)

AOS SRS. COMPRADORES DE LENHA
Acceitam-se offertas, por metro cubico. Falar com o dr. Heitor, á rua Gonçalves Dias n. 15, sobrado. (N 27775)

AUTOMOVEL
Vende-se um de fabricante National 12 cylindros, 70 cavallos, mise-marche, motor de arranco, burrinho para encher pneumaticos e todos os pertences, licença do corrente anno; para tratar no salão de barbeiro do Hotel Avenida, no segundo andar. (N 28090)

CHAPÉOS
Para senhoras e senhoritas, em palhas, velludo, seda, com frutas, fitas, flores, ultimos modelos a 25$, 30$ e 40$. Tinge-se, reforma-se. "La Femme Chic", rua do Ouvidor 141. (N 28070)

AÇOUGUE
Vende-se ou admitte-se um socio. Informações na travessa Soledade 11, (Mattoso). (N 27573)

OPTICO
Precisa-se de um muito habil para assumir a direcção de uma importante casa. Prefere-se allemão. — Cartas nesta folha a R. B. A. (N 28078)

PALACETE
Aluga-se a familia de tratamento um á rua Leopoldo Miguez n. 25, Copacabana. Informações no mesmo predio. (N 28343)

MODISTA
Madame Mathilde, longa pratica de costura, encarrega-se de vestidos para baile e passeio; especialidade em costumes. Rua Riachuelo n. 93. — Telephone Central n. 4538. (N 20499)

EM COMMEMORAÇÃO DO
CENTENARIO
DO
CALÇADO **Clark**

O PUBLICO terá occasião de comprar calçado com vantajosa reducção nos preços.
Visitem as
Casas **Clark**
Ruas Ouvidor 105 e 107
Uruguayana 33 e 9.
SO' ATE' 30 DO CORRENTE (1726)

Doenças nervosas
HABITO DA EMBRIAGUEZ
Tratamento das doenças da vontade pela suggestão (psychotherapia). Dr. Cunha Cruz. Rua da Carioca n. 31, das 3 ás 5. (417)

Automovel
Vende-se um Double-Phaeton "MERCEDES", de 30 H. P., carroçaria e radiador modernos, capota invisivel. Rodagem: 820 x 120. Saída automatica, dynamo e accumulador para buzina e illuminação. Tem todos os requisitos modernos e confortavel estofo de legitimo couro.
Trata-se á Rua da Alfandega 165, loja, com ALVES KASTRUP & COMP. (18177)

Si V. Exa. soffre
do estomago e intestinos, é por que não usa o ELIXIR DE CAMOMILLA GRANJO. (9783)

Aos doentes do estomago
Mandae o vosso endereço á redacção da "A Abelha", em Villa Nepomuceno, Minas, acompanhado de um sello de 300 réis para a resposta e tereis indicação gratuita do unico meio para a cura radical e garantida. (N 21587)

HOTEL MATTOS
RUA BUENOS AIRES N. 224
Alugam-se bons aposentos para casaes de todo respeito e cavalheiros, com ou sem pensão. (N 28087)

Hotel Pensão Haddock Lobo
Dispõe de excellentes commodos para familias e cavalheiros, recommendaveis, á rua Haddock Lobo n. 252. Telep. V. 1727. (N 22850)

Emprestimos
Emprestimos a commerciantes e a particulares, a curto e a longo prazo, liquidaveis por prestações mensaes. — Casa Bancaria Monteiro de Castro & Comp. Rua Sete de Setembro n. 44. (N 24574)

SRS. DENTISTAS
Compram-se dentes de todas qualidades em collecções e avulsos; paga-se bem. — 15, rua Silva Manoel, das 11 ás 12 horas — Monteiro. (N 26881)

Frutas, Pinturas e Flores
Ensina-se por preço modico, fornece-se os preparos, em poucas lições; rua Frei Caneca n. 206, sob. (N 25726)

FUNEBRES

Alvaro Pereira dos Passos
(VALOTE)
A viuva, filhos, irmãos, sogra, cunhados, tios, sobrinhos e mais parentes agradecem de coração todas as homenagens prestadas por occasião do enterramento e dos officios funebres no 7º dia do passamento de seu idolatrado e saudoso esposo, pae, irmão, genro, cunhado, sobrinho, tio, e parente ALVARO PEREIRA DOS PASSOS, e de novo convidam seus parentes e amigos para assistirem á missa de 30º dia que terá logar na egreja do Rosario, amanhã, terça-feira, 20 do corrente, ás 9 horas, para o que antecipam a sua gratidão. (N 28395)

Maria Adelaide Porto Fragoso
(MARIETTA)
O dr. Armando Coelho Fragoso, seus filhos, as familias Fragoso, Porto e Alkaim agradecem penhorados a todas as pessoas amigas que acompanharam os restos mortaes de sua pranteada esposa, mãe, filha, irmã, nora, cunhada e parente MARIA ADELAIDE PORTO FRAGOSO, e, de novo as convidam para assistirem á missa de setimo dia de seu fallecimento que será celebrada em intenção de sua alma, amanhã, 20 do corrente, ás 9 horas, no altar-mór da egreja de S. Francisco de Paula, pelo que antecipam os seus agradecimentos. (N 28231)

Francisco Gomes Leite
Eugenia Costa Leite e filhos agradecem a todos os parentes e amigos que prestaram as ultimas homenagens ao extincto e os convidam para assistirem á missa de setimo dia que mandam celebrar hoje, segunda-feira, 19 do corrente, ás 9 horas, no altar-mór da egreja de S. Francisco de Paula. A todos que assistirem a este acto de religião antecipadamente agradecem. (N 27554)

Alvaro Navarro Barbosa
(1º ANNIVERSARIO)
Viuva Alvaro Navarro Barboza e familia e Barboza Varella & Comp. convidam a todos os seus parentes e amigos para assistirem á missa de primeiro anniversario da morte do seu inesquecivel chefe, que mandarão rezar no dia 20 do corrente, ás 10 horas, no altar-mór da egreja de S. Francisco de Paula, pelo que desde já antecipam os seus profundos agradecimentos. No mesmo dia ás 7 1/2 horas, realizar-se-á na matriz de São João Baptista, a missa mensal mandada dizer pela familia. (N 27788)

FLORICULTURA BARBACENA
Assembléa 113. T. 1837, C. Corôas e Palmas de flôres naturaes por preços modicos. (9781)

Corôas de Biscuits
COMPREM SO' "BISCUITS"
São as mais distinctas, mais duraveis e as preferidas pelas pessoas de bom gosto. Para todos os preços. Unica fabrica, Phone C. 893. ALVES FREIXO & COMP. Passeio, 62. (167)

Cartas perdidas
Ao passageiro do nocturno da Leopoldina Railway que, no dia 8 de junho corrente, tiver apanhado, por engano, um pequeno embrulho com cartas e pequenos objectos dirigidos a Antonio J. Duarte, muitissimo se agradeceria a fineza de entregar ou mandar entregar o mesmo envolucro no Rio, á rua do Mercado n. 13, em Cachoeiro de Itapemirim, no Hotel Toledo, e em Campos, á rua do Conselho n. 45. Rio, 15 de junho de 1922. (N 28392)

Casa confortavel
Familia que se retira traspassa-se casa grande tendo grande jardim e amplas dependencias, no centro da cidade, a 3 minutos da Avenida Central, servida por varias linhas de bondes, e propria para familia de tratamento. Tem contrato; a quem comprar alguns moveis finos e novos com 3 mezes de uso. Cartas a Caixa Postal, 364, dando todas as informações. (N 27795)